

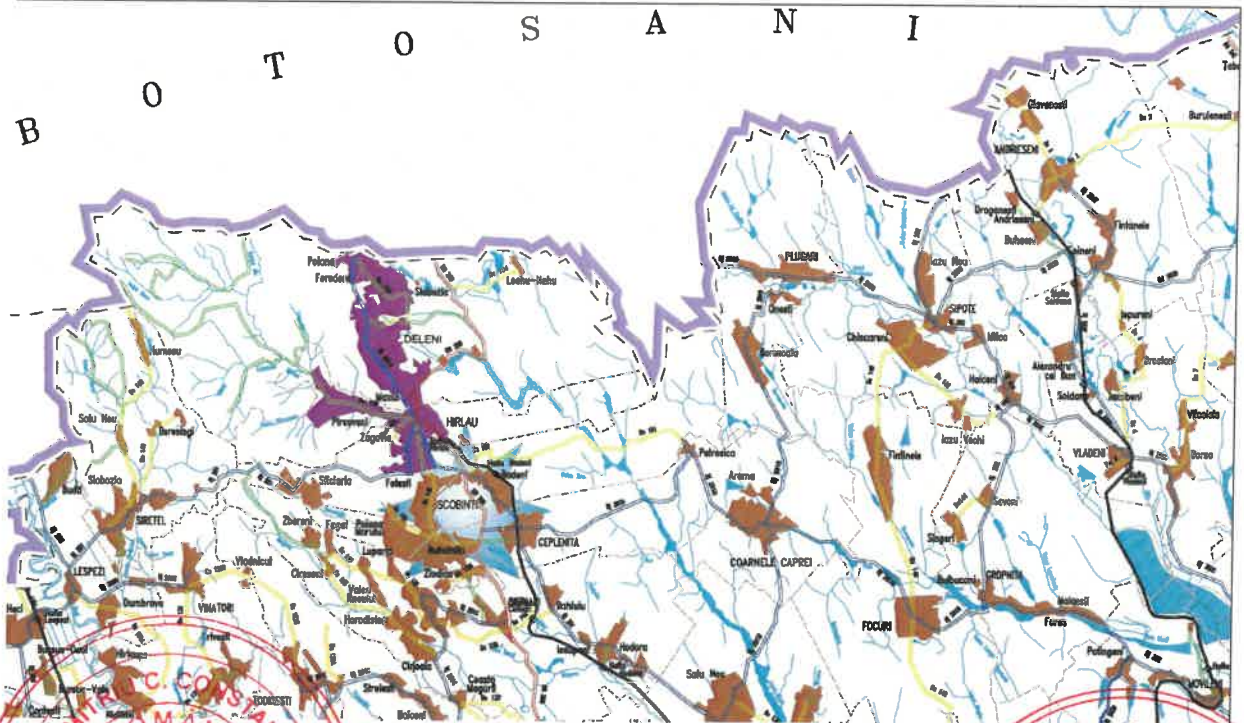

RIVA SYSTEMS

Adresa: Loc. Valea Lupului, IASI
Tel / Fax: 0333/816.743
CUI: RO 33983780
NR. REG. COM: J22/64/2015



PROIECT TEHNIC ȘI DETALII DE EXECUȚIE

pentru obiectivul de investiții

"MODERNIZAREA, EXTINDEREA ȘI CREȘTEREA EFICIENȚEI ENERGETICE A INFRASTRUCTURII DE ILUMINAT PUBLIC ÎN COMUNA SCOBINȚI, JUDEȚUL IAȘI"

PIESE SCRISE PROIECT NR. 651/ 2026

BENEFICIAR: COMUNA SCOBINȚI, JUDEȚUL IAȘI
PROIECTANT: S.C. RIVA SYSTEMS S.R.L.

FEBRUARIE 2026

REFERAT

Privind verificarea la toate cerințele de calitate în conformitate cu LEGEA 10/1995 - pentru specialitatea **Ie (Instalații electrice)**, a proiectului de specialitate Nr. 651, cu tema „**MODERNIZAREA, EXTINDEREA ȘI CREȘTEREA EFICIENȚEI ENERGETICE A INFRASTRUCTURII DE ILUMINAT PUBLIC ÎN COMUNA SCOBINȚI, JUDEȚUL IAȘI**”, faza **D.T.A.C. + P.Th.**

1. DATE DE IDENTIFICARE:

Proiectant: S.C. RIVA SYSTEMS S.R.L.

Beneficiar: COMUNA SCOBINȚI

Amplasament: COMUNA SCOBINȚI, JUDEȚUL IAȘI

S-au avut în vedere datele cu privire la condițiile specifice de amplasament, condițiile de funcționare, precum și reglementările tehnice în vigoare.

2. CARACTERISTICI PRINCIPALE ALE PROIECTULUI ȘI ALE CONSTRUCȚIEI:

- Sistem de iluminat public;

Categoria de importanță a construcției (conf. HG 766/1977) prin proiect, este **categoria C (normală)**.

3. DOCUMENTE SUPUSE VERIFICĂRII:

PIESE SCRISE: conform borderou piese scrise;

PIESE DESENATE: conform borderou piese desenate;

Data prezentării documentelor spre verificare: 08.05.2026

4. CARACTERISTICI PRINCIPALE ALE PROIECTULUI ȘI ALE CONSTRUCȚIEI, CARE FAC OBIECTUL VERIFICĂRII:

Documentația întocmită asigură aplicarea criteriilor de performanță impuse de cerințele fundamentale de calitate, conform Legii 10/1995, specifice temei, respectiv:

A. Rezistență mecanică și stabilitate:

- Calculul, dimensionarea și amplasarea instalațiilor electrice, în special a echipamentelor, s-a făcut în raport cu stările limită statuate prin prescripții și alcătuirea constructivă de detaliu a acestora;

B. Securitate la incendiu:

- Instalații de protecție la supratensiuni transmise prin rețea;
- Se asigură protecția coloanelor și circuitelor electrice împotriva supracurenților;

C. Igienă, sănătate și mediu:

- Asigurarea nivelului de iluminat necesar prin iluminatul artificial;

D. Siguranță în exploatare:

- Sistem de protecție împotriva șocurilor electrice, bazat pe întreruperea alimentării, corespunzător rețelei TN;
- Priză de pământ cu valoarea rezistenței la dispersie de maxim $4\Omega(\text{ohm})$;
- Alimentarea cu energie electrică care se asigură de furnizorul extern;

E. Protecție împotriva zgomotului:

- Echipamentele instalației electrice s-au ales astfel încât să se încadreze în limitele de zgomot impuse;

F. Economie de energie și izolare termică:

- Surse de lumină conforme cu regulamentele în vigoare în ceea ce privește cerințele de proiectare ecologică;
- Echilibrarea puterilor pe faze, ameliorarea factorului de putere prin corpuri de iluminat cu condensator inclus;

G. Utilizarea sustenabilă a resurselor naturale:

- Evitarea supradimensionării circuitelor și echipamentelor;

Investiția se realizează cu echipamente certificate conform Legii nr. 608.

5. CONCLUZII:

În urma verificării se consideră proiectul corespunzător pentru faza verificată, semnându-se și stampilându-se conform îndrumătorului.

Am primit,
Investitor/Proiectant



REFERAT

Privind verificarea tehnica de calitate la cerinta **A1- Rezistență mecanică și stabilitate pentru construcții civile, industriale, agricole, energetice, miniere, pentru telecomunicații și construcții aferente rețelelor edilitare și de gospodărie comună** cu structura de rezistență din beton, beton armat, zidărie, lemn

a proiectului nr. 651/2026:

MODERNIZAREA, EXTINDEREA ȘI CREȘTEREA EFICIENȚEI ENERGETICE A INFRASTRUCTURII DE ILUMINAT PUBLIC ÎN COMUNA SCOBINȚI, JUDEȚUL IAȘI,
Amplasament: COMUNA SCOBINȚI, JUDEȚUL IAȘI
FAZA: DTAC+PT

1. DATE DE IDENTIFICARE:

Beneficiar: COMUNA SCOBINȚI
Proiectant general si de specialitate: S.C. RIVA SYSTEMS S.R.L.
ing. Nicolae Doru Petrișor, ing. Zetu Constantin
Amplasament: COMUNA SCOBINȚI, JUDEȚUL IAȘI

2. CARACTERISTICILE PRINCIPALE ALE CONSTRUCȚIILOR PROIECTATE:

- fundație de beton simplu monolit, clasa C12/15 si monolitizare din beton C16/20 (75x100 fundate la cota -1,70 m) - pentru stâlpii tip SE 4.
- fundație de beton simplu monolit, clasa C12/15 si monolitizare din beton C16/20 (100x120 fundate la cota -1,70 m) - pentru stâlpii tip SE 10.
- Numar stalpi noi propusi = 60 bucati.

3. DATE CU PRIVIRE LA AMPLASAMENT :

Conform indicativ P 100 - 1/2013, „Cod de proiectare seismica - Partea I – Prevederi de proiectare pentru cladiri” : amplasamentul se afla in zona seismica cu $a_g=0,20$ g si $T_c=0,70$ sec.

Conform indicativ CR 1-1-3/2012, “Cod de proiectare. Evaluarea actiunii zapezii asupra constructiilor”: amplasamentul se afla in zona cu valoarea caracteristica a incarcarii pe sol $s_k=2,50$ kN/m².

Conform indicativ CR 1-1-4/2012, “Cod de proiectare. Evaluarea actiunii vântului asupra constructiilor”: amplasamentul se afla in zona cu presiunea dinamica a vantului $q_b=0,70$ kPa.

Terenul de fundare este reprezentat de stratul de: Argilă prăfoasă, maronie, cu rare concrețiuni calcaroase, cu plasticitate medie, plastic vârtoasă, Argilă prăfoasă, maronie, cu plasticitate medie, plastic vârtoasă spre tare, Argilă prăfoasă, maronie, cu filme nisipoase, cu plasticitate medie, tare, Argilă nisipoasă, maroniu-cafenie, cu concrețiuni calcaroase și calcar diseminat, plasticitate medie, tare, Argilă nisipoasă, maroniu-cafenie, cu rare concrețiuni calcaroase, cu filme nisipoase ruginii, plasticitate medie, plastic vârtoasă, Argilă prăfoasă, maronie, cu plasticitate medie, tare, Argilă prăfoasă, maronie, cu lentile de praf argilos, plasticitate medie, plastic tare, Argilă prăfoasă, maronie, cu intercalații nisipoase ruginii, cu plasticitate medie, plastic vârtoasă spre tare.

Avand in vedere caracteristicile constructiilor (regim de inaltime si functiuni) si ale amplasamentului, constructiile se incadreaza in:

- Clasa de importanta si expunere “III” (conform P100-1/2013) ;
- Categoria de importanta “C” (conform HGR 766/97);

4. DOCUMENTE CE SE PREZINTA LA VERIFICARE:

- Certificat de urbanism Da
- Partea scrisa (Memoriu tehnic) Da
- Partea desenata: conform borderou proiect Da

5. CONCLUZIE:

In urma verificarilor se considera proiectul corespunzator fazei verificate semnandu-se si stampilandu-se conform îndrumatorului.
Recomandari:

Se va verifica natura terenului de fundare la cota săpăturii și cota apei subterane. In cazul identificării unor terenuri dificile se va convoca proiectantul pentru stabilirea masurilor ce se impun si după caz modificarea solutiei de fundare.

- Orice modificare care se va realiza in cadrul proiectului pe parcursul executiei se va prezenta verficatorului in vederea stabilirii corectitudinii modificarilor adoptate si insusirii acestora in faza premergatoare implementării in executie. In caz contrar verficatorul este exonerat de orice raspundere cu privire la modificarile efectuate.

BENEFICIAR
COMUNA SCOBINȚI, JUDEȚUL IAȘI

VERIFICATOR TEHNIC
ing. DIMITRIU C. CONSTANTIN



RIVA SYSTEMS

Adresa: Loc. Valea Lupului, Jud. IASI
Tel/Fax: 0333/816.743
CUI: RO 33983780
NR. REG.COM: J22/64/2015

Modernizarea, extinderea și creșterea eficienței energetice a infrastructurii de iluminat public în comuna Scobinți, județul Iași

PROIECT TEHNIC DE EXECUȚIE

Pentru obiectivul:

**MODERNIZAREA, EXTINDEREA ȘI CREȘTEREA EFICIENȚEI
ENERGETICE A INFRASTRUCTURII DE ILUMINAT PUBLIC ÎN COMUNA
SCOBINȚI, JUDEȚUL IAȘI**

Amplasament:
COMUNA SCOBINȚI, JUDEȚUL IAȘI

Beneficiar:
COMUNA SCOBINȚI



Proiectant general:
S.C. RIVA SYSTEMS S.R.L.

NR. PROIECT 651

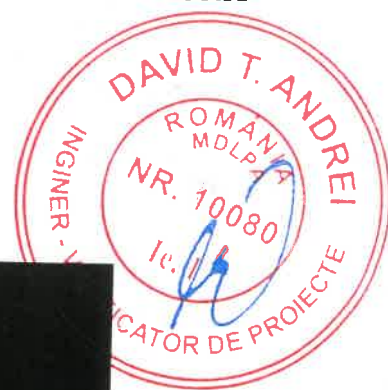



COLECTIV DE ELABORARE LISTĂ DE RESPONSABILITĂȚI ȘI SEMNĂTURI

Proiectant:

S.C. RIVA SYSTEMS S.R.L.

ATESTAT ANRE 16659 / 2020

Sediul social: Sat Valea Lupului, comuna Valea Lupului, camera 1, nr. cadastral 60188, județ Iași

Activitatea principală: 7112 – Activități de inginerie și consultanță tehnică legate de acestea

CUI: 33983780

Nr. înregistrare în Registrul Comerțului: J22/64/19.01.2015



Sef proiect:

Ing. Zetu Constantin

ATESTAT ANRE: Grad IVA, IVB

Proiectant:

Ing. Zetu Corina

ATESTAT ANRE: Grad III A, III B



Proiectant

Ing. Nicolae Doru Petrișor

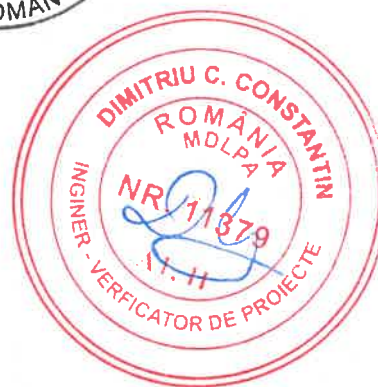



CUPRINS

(în conformitate cu conținutul cadru al H.G. 907/2016)

privind etapele de elaborare și conținutul-cadru al documentațiilor tehnico-economice aferente obiectivelor/proiectelor de investiții finanțate din fonduri publice

Foaie de capt

Lista de responsabilitati si semnaturi

Borderou

A. PIESE SCRISE

SECȚIUNEA I: Memoriu tehnic general

1. Informații generale privind obiectivul de Investiții

1.1. Denumirea obiectivului de investiții

1.2. Amplasamentul

1.3. Actul administrativ prin care a fost aprobat(ă), în condițiile legii, studiul de fezabilitate/documentația de avizare a lucrărilor de intervenții

1.4. Ordonatorul principal de credite

1.5. Investitorul

1.6. Beneficiarul investiției

1.7. Elaboratorul proiectului tehnic de execuție

2. Prezentarea scenariului/opțiunii aprobat(e) în cadrul studiului de fezabilitate/documentației de avizare a lucrărilor de Intervenții

2.1. Particularități ale amplasamentului, cuprinzând:

a) descrierea amplasamentului;

b) topografia;

c) clima și fenomenele naturale specifice zonei;

d) geologia, seismicitatea;

e) devierile și protejările de utilități afectate;

f) sursele de apă, energie electrică, gaze, telefon și altele asemenea pentru lucrări definitive și provizorii;

g) căile de acces permanente, căile de comunicații și altele asemenea;

h) căile de acces provizorii;

i) bunuri de patrimoniu cultural imobil.

2.2. Soluția tehnică cuprinzând:

a) caracteristici tehnice și parametri specifici obiectivului de investiții;

b) varianta constructivă de realizare a investiției;

c) trasarea lucrărilor;

d) protejarea lucrărilor executate și a materialelor din șantier;

e) organizarea de șantier.

SECȚIUNEA II: Memorii tehnice pe specialități

a) Memoriu de arhitectură - conține descrierea lucrărilor de arhitectură, cu precizarea echipării și dotării specifice funcțiunii

b) Memorii corespondente domeniilor/subdomeniilor de construcții

c) Memorii corespondente specialităților de instalații, cu precizarea echipării și dotării specifice funcțiunii





SECȚIUNEA III: Breviare de calcul

SECȚIUNEA IV: Caiete de sarcini

SECȚIUNEA V: Liste cu cantități de lucrări

SECȚIUNEA VI: Graficul general de realizare a investiției publice (formularul F6)

B. PIESE DESENATE

- P.L. 1.1 PLAN DE ÎNCADRARE ÎN TERITORIU
- P.L. 2.1 – 2.2 PLAN DE ÎNCADRARE ÎN ZONĂ
- P.L. 3.1 – P.L. 3.10 PLAN DE SITUAȚIE – SITUAȚIA PROIECTATĂ

C. DETALII DE EXECUȚIE

- I.E. 4.1 DETALIU MONTARE PE STÂLP
- I.E. 4.2 DETALIU MONTARE CONSOLĂ TIP 1 L=1,5 m
- I.E. 5.1 DETALIU TELEGESTIUNE
- I.E. 6.1 SCHEMA MONOFILARA SISTEM FOTOVOLTAIC
- R – 1 DETALIU FUNDAȚIE BUTATĂ STÂLPI TIP SE4
- R – 2 PLAN FUNDAȚIE STÂLPI TIP SE 4
- R – 3 DETALIU FUNDAȚIE STÂLPI TIP SE10
- R – 4 PLAN FUNDAȚIE STÂLPI TIP SE 10

D. ANEXE

- SECȚIUNEA III: Breviare de calcul
- SECȚIUNEA V: Liste cu cantități de lucrări

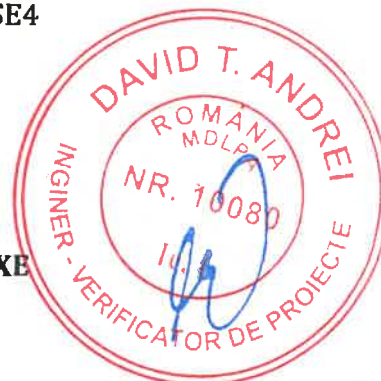



A. PIESE SCRISE

SECTIUNEA I: Memoriu tehnic general

1. Informații generale privind obiectivul de Investiții

1.1. Denumirea obiectivului de investiții

MODERNIZAREA, EXTINDEREA ȘI CREȘTEREA EFICIENȚEI ENERGETICE A INFRASTRUCTURII DE ILUMINAT PUBLIC ÎN COMUNA SCOBINȚI, JUDEȚUL IAȘI

1.2. Amplasamentul

COMUNA SCOBINȚI, JUDEȚUL IAȘI

1.3. Actul administrativ prin care a fost aprobat(ă), în condițiile legii, studiul de fezabilitate/documentația de avizare a lucrărilor de intervenții

Studiul de fezabilitate (S.F.) a fost aprobată prin hotărâre de consiliu local HCL nr. 110/2024

1.4. Ordonatorul principal de credite

COMUNA SCOBINȚI, JUDEȚUL IAȘI

1.5. Investitorul

Ministerului Mediului, Apelor și Pădurilor

1.6. Beneficiarul investiției

COMUNA SCOBINȚI, JUDEȚUL IAȘI

1.7. Elaboratorul proiectului tehnic de execuție

S.C. RIVA SYSTEMS S.R.L., societate cu răspundere limitată, Reprezentată prin Nicolae Dragoș, având sediu social sat Valea Lupului, comuna Valea Lupului, camera 1, nr. cadastral 60188, județul Iași.

Cod CAEN 7112 – “Activități de inginerie și consultanță tehnică leate de acestea”

CUI: RO33983780

Nr. înregistrare în Registrul Comerțului: J22/64/19.01.2015





2. Prezentarea scenariului/opțiunii aprobat(e) în cadrul studiului de fezabilitate/documentației de avizare a lucrărilor de intervenții

Amplasamentul propus pentru realizarea investiției se află pe teritoriul administrativ al comunei Scobinți, județul Iași pe domeniul public și se află în intravilanul comunei, la nivelul sistemului de iluminat public deținut/administrat de solicitant.

Lungimea tronsoanelor pe care se va moderniza sistemul de iluminat este de 1.200 ml, ampriza drumului fiind variabilă de la 3 la 4 m.

Lungimea tronsoanelor pe care se va extinde sistemul de iluminat este de 2.400 ml, ampriza drumului fiind variabilă de la 3 la 4 m.

Se propune modernizarea sistemului de iluminat prin montarea de lămpi LED noi complet echipate în număr de 30 de bucăți de 30W, extinderea sistemului de iluminat cu 60 de stâlpi complet echipați cu 60 de lămpi LED complet echipate de 20W, astfel încât să se încadreze din punct de vedere luminotehnic în funcție de SR EN 13201 și SR EN 60598 și a normelor tehnice în vigoare, pentru optimizarea maximă a sistemului de iluminat pentru o eficiență energetică ridicată și o poluare luminoasă minimă și instalarea sistemului de telegestiune cu obținerea de reduceri semnificative de emisii de CO₂, consum de energie electrică, costuri de exploatare și îmbunătățirea fiabilității sistemului de iluminat public și extinderea sistemului de iluminat.

Această soluție prevede:

- **modernizarea sistemului de iluminat prin înlocuirea a 30 de corpuri de iluminat existente cu lămpi de iluminat TIP de 30W complet echipate, cu sistem de dimare care permite reglarea fluxului luminos;**
- **extinderea sistemului de iluminat prin montarea a 60 de stâlpi noi echipați cu 60 lămpi LED de 20W complet echipate (pentru componenta de extindere se vor monta panouri fotovoltaice a căror putere însumată instalată să fie cel puțin egală cu puterea totală instalată a corpurilor de iluminat cuprinse în proiectul de extindere a sistemului de iluminat).**
- **panouri fotovoltaice cu o putere instalată de 5,9 kW (pentru componenta de extindere). Puterea instalată a panourilor fotovoltaice a fost dimensionată ținând cont de indicii de iradiere anuali din locația în care vor fi amplasate.**
- **instalarea sistemului de telegestiune care va avea capacitatea să controleze, să monitorizeze, să măsoare și să gestioneze funcționarea în parametri optimi a rețelei de iluminat public stradal-rutier a localității, indiferent de poziția geografică a acesteia, tipologia rețelei de alimentare cu energie electrică sau alte condiții locale de funcționare a sistemului de iluminat public.**

Furnizarea/prestarea serviciului de iluminat public se va realiza prin intermediul unui operator, în conformitate cu prevederile art. 3 alin. (4) din Legea serviciilor comunitare de utilități publice nr. 51/2006, republicată, cu modificările și completările ulterioare, care prevăd că serviciile de utilități publice sunt furnizate/prestate prin intermediul unor operatori sau al unor operatori regionali definiți potrivit art. 4 din ghid, și ale Legii serviciului de iluminat public nr. 230/2006, cu completările ulterioare.

Soluția propusă va respecta prevederile standardelor din seria SR EN 13201 pentru iluminat public, ale standardelor din seria SR EN 60598 pentru corpuri de iluminat și ale standardelor din seria SR EN 50419 privind marcarea echipamentelor electrice și electronice, asumate prin cererea de finanțare.



SISTEM PROPUS – FAZA SF

Scenariul ales la faza SF prevede înlocuirea următoarelor componente ale sistemului de iluminat pentru modernizare:

- lămpi de iluminat LED cu puterea de 30W;
- console pentru fixare corpuri tip cârjă - care asigură prinderea pe stâlp și orientarea aparatelor de iluminat față de carosabil;
- brațară zincată pentru prindere consolă pe stalp (inclusiv șurub, piuliță, șaibă);
- accesorii, respectiv cleme de deviație tip CDD;
- cablu tip CYYF pentru conectarea lămpii la rețea;
- sistem de telegestiune.

CENTRALIZATOR SISTEM PROPUS PENTRU MODERNIZARE

Nr. Crt.	Denumire	Clasa de iluminat	Lămpi 30 W	Lămpi 50 W	Lățime drum	Lungime rețea(m)	Nr. benzi	Nr. De stâlpi	Înălțime stâlpi	Distanță stâlpi	Nr corpuri iluminat
SAT ZAGAVIA, COMUNA SCOBINȚI, JUDEȚUL IAȘI											
1.	Strada nr. 3	M6	22		3-4m	900	2	22	9m/10m	35-40	22
2.	Strada nr. 4	M6	8		3-4m	300	2	8	9m/10m	35-40	8
TOTAL SISTEM DE ILUMINAT CARE URMEAZĂ SĂ FIE MODENIZAT			30			1200		30			30

Scenariul ales la faza SF prevede următoarele componente ale sistemului de iluminat pentru extindere:

- lămpi de iluminat LED cu puterea de 20W;
- Stalpi noi (fundații, stâlpi, elemente de susținere a liniilor, instalații de legare la pământ);
- Cablu extindere rețea LEA 0,4 tip T2X 50 OL-AL 16+25;
- console pentru fixare corpuri tip cârjă - care asigură prinderea pe stâlp și orientarea aparatelor de iluminat față de carosabil;
- brațară zincată pentru prindere consolă pe stalp (inclusiv șurub, piuliță, șaibă);
- accesorii, respectiv cleme de deviație tip CDD;
- cablu tip CYYF pentru conectarea lămpii la rețea;
- panouri fotovoltaice;
- invertor fotovoltaic;
- kit montaj, cabluri și conecțică;
- sistem de telegestiune



Modernizarea, extinderea și creșterea eficienței energetice a infrastructurii de iluminat public în comuna Scobinți, județul Iași

CENTRALIZATOR SISTEM PROPUȘ PENTRU EXTINDERE

Nr. Crt.	Denumire	Clasa de iluminat	Lămpi Noi** 20 W	Lămpi Noi** 30 W	Lățime drum	Lungime rețea(m)	Nr. benzi	Nr. De stâlpi Noi*	Înălțime stâlpi	Distanță stâlpi	Nr corpuri iluminat Noi**
SAT STICLĂRIA, COMUNA SCOBINȚI, JUDEȚUL IAȘI											
1.	Strada nr. 1	M6	5		3-4m	180	2	5	9m/10m	35-40	5
2.	Strada nr. 2	M6	10		3-4m	395	2	10	9m/10m	35-40	10
SAT ZAGAVIA, COMUNA SCOBINȚI, JUDEȚUL IAȘI											
3.	Strada nr. 5	M6	8		3-4m	315	2	8	9m/10m	35-40	8
SAT FETEȘTI, COMUNA SCOBINȚI, JUDEȚUL IAȘI											
4.	Strada nr. 6	M6	5		3-4m	190	2	5	9m/10m	35-40	5
SAT BĂDENI, COMUNA SCOBINȚI, JUDEȚUL IAȘI											
5.	Strada nr. 7	M6	4		3-4m	190	2	4	9m/10m	35-40	4
6.	Strada nr. 8	M6	6		3-4m	250	2	6	9m/10m	35-40	6
7.	Strada nr. 9	M6	22		3-4m	880	2	22	9m/10m	35-40	22
TOTAL SISTEM DE ILUMINAT CARE URMEAZĂ SĂ FIE EXTINS			60			2.400		60			60

*Reprezintă propunerea de extindere a numărului de stâlpi noi(stâlpii nu există) pe strada identificată, stâlpii au fost estimați prin vizita în teren, tronsonul necesită extindere prin instalarea de stâlpi noi.

**Reprezintă propunerea de extindere a numărului de lămpi LED noi(lămpile nu există) pe strada identificată, lămpile au fost estimate prin vizita în teren, tronsonul necesită extindere prin instalarea de lămpi LED noi.

2.1. Particularități ale amplasamentului, cuprinzând:

a) descrierea amplasamentului

Regiunea Nord-Est, județul Iași, Comuna Scobinți

Coordonate geografice: 47°24'00"N 26°53'08"E

Scobinți (în trecut, Bădeni) este o comună în județul Iași, Moldova, România, formată din satele Bădeni, Fetești, Scobinți (reședința), Sticlăria și Zagavia.

Comuna Scobinți are o populație de 6.565 locuitori.

Amplasamentul propus pentru realizarea investiției se află pe teritoriul administrativ al **comunei Scobinți, județul Iași** pe domeniul public și se află în intravilanul comunei, la nivelul sistemului de iluminat public deținut/administrat de solicitant. Terenul pus la dispoziție pentru realizarea proiectului este în proprietatea solicitantului, pentru partea din proiect care presupune extinderea sistemului de iluminat. Terenul pus la dispoziție pentru realizarea proiectului este liber de sarcini, nu face obiectul unui litigiu în curs de soluționare la instanțele judecătorești, nu face obiectul vreunei revendicări potrivit unei legi speciale sau dreptului comun, nu face obiectul procedurii de expropriere pentru cauză de utilitate publică, pentru partea din proiect care presupune extinderea sistemului de iluminat.

Pentru componenta de extindere se vor monta panouri fotovoltaice a căror putere însumată instalată să fie cel puțin egală cu puterea totală instalată a corpurilor de iluminat cuprinse în proiectul de extindere a sistemului de iluminat.

Puterea instalată a panourilor fotovoltaice va fi dimensionată ținând cont de indicii de iradiere anuali din locația în care vor fi amplasate.

Lungimea tronsoanelor pe care se va moderniza sistemul de iluminat este de 1.200 ml, ampriza drumului fiind variabilă de la 3 la 4 m.

Lungimea tronsoanelor pe care se va extinde sistemul de iluminat este de 2.400 ml, ampriza drumului fiind variabilă de la 3 la 4 m.

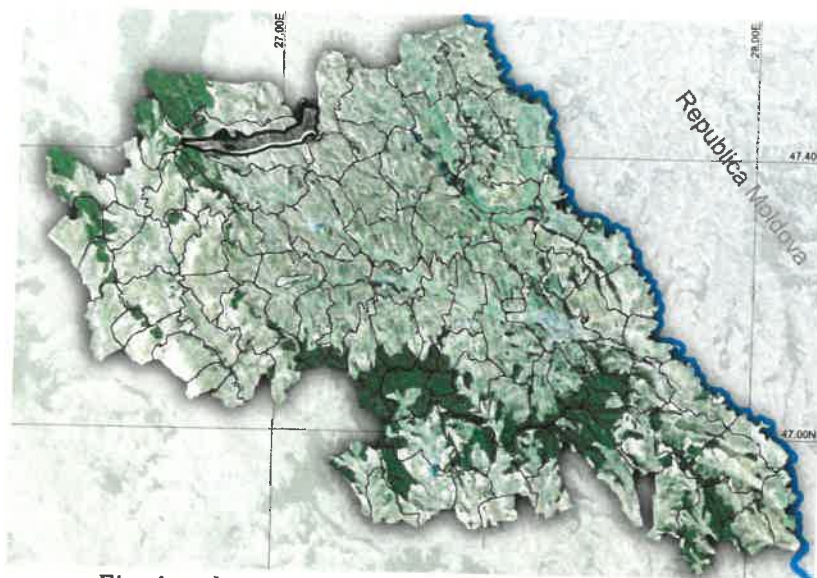

Fig. Amplasarea comunei Scobinți în județul Iași

Teritoriul administrativ al Comunei Scobinți se învecinează cu:

- la Nord – oraș Hârlău, județul Iași;
- la Nord-Est- comuna Prăjeni, județul Botoșani;
- La Est – comuna Plugari, județul Iași;
- la Sud Est- comuna Coarnele Caprei, județul Iași;
- la Sud – comuna Ceplenița, județul Iași;
- la Sud-Vest – comuna Cotnari, județul Iași;
- la Vest – comuna Sirețel, județul Iași;

b) topografia

Coordonate geografice: 47°24'00"N 26°53'08"E

c) clima și fenomenele naturale specifice zonei

Zona este încadrată în tipul de climat temperat–continental, (provincia climatică est-europeană), datorat maselor de aer euro-siberiene și baltice (polare), tip climatic care se reflectă în distribuția temperaturilor și precipitațiilor (climat specific Podișului Moldovei regim pluviometric moderat, veri moderat de călduroase și ierni reci).

d) geologia, seismicitatea



În conformitate cu STAS 6054 "Adâncimi maxime de îngheț. Zonarea teritoriului României", adâncimea maximă de îngheț pentru zona studiată este de **100.0 ... 110.0cm**.

Presiunea de referință a vântului, mediată pe 10 minute $q_{ref} = 0.70 \text{ kPa}$, conform Indicativ CR 1-1-4/ 2012. Încărcarea din zăpadă pe sol $s_{0,k} = 2.50 \text{ kN/m}^2$, Indicativ CR 1-1-3/ 2012.

Zona studiată este încadrată, conform cu SR 11100/1-93 – "Zonarea seismică. Macrozonarea teritoriului României" – la gradul 7.1 pe scara MSK.

Normativul P100-1/2013 "Normativ pentru proiectarea antiseismică a construcțiilor de locuințe social-culturale, agrozootehnice și industriale" indică următoarele valori pentru coeficienții a_g și T_c (a_g -coeficient seismic; T_c -perioadă de colț [s]): $a_g = 0.20g / T_c = 0.70 \text{ s}$.

Conform legii 575/2001, arealul amplasamentului, se încadrează din punct de vedere al riscului de alunecări de teren în zona cu risc ridicat, cu probabilitate mare de producere a alunecărilor de teren de tip primare.

Pe amplasamentul studiat nu au fost identificate zone cu forme de alunecări de teren. Din punct de vedere al riscului la inundații, amplasamentul aparține zonei cu o cantitate maximă de precipitații căzută în 24 de ore, estimată a fi între 100-150mm cu posibilitatea apariției unor inundații ca urmare a deversării de râuri sau scurgeri de pe versanți.

Conform NP 074/2022 s-a procedat la încadrarea preliminară a lucrării în categoria geotehnică. Din analiza factorilor de risc coroborat cu investigațiile geotehnice realizate în zonă s-a încadrat preliminar lucrarea în categoria geotehnică 2.

În vederea investigației din punct de vedere geotehnic a terenului de fundare a fost executată o cartare geologică generală și o investigație prin:

- 8 foraje geotehnice executate cu foreză semi-mecanizată, cu prelevare netulburată, cu adâncime de -4.00m față de cota terenului natural pentru identificarea zestrei existente, a terenului suport și a condițiilor geotehnice.

LUCRAREA	Strat	Cota la partea superioară a stratului [m]	Cota la partea inferioară a stratului [m]	Grosime strat	Descriere litologică
				[m]	
Foraj geotehnic F01	Strat 1	-0.00	-0.70	0.70	Sol vegetal.
	Strat 2	-0.70	-4.00	3.30	Argilă prăfoasă, maronie, cu rare concrețiuni calcaroase, cu plasticitate medie, plastic vârtoasă.
Foraj geotehnic F02	Strat 1	-0.00	-0.30	0.30	Sol vegetal cu rar intercalații de pietriș.
	Strat 2	-0.30	-4.00	3.70	Argilă prăfoasă, maronie, cu plasticitate medie, plastic vârtoasă spre tare.
Foraj geotehnic F03	Strat 1	-0.00	-0.20	0.20	Sol vegetal cu rar intercalații de pietriș.
	Strat 2	-0.20	-4.00	3.80	Argilă prăfoasă, maronie, cu filme nisipoase, cu plasticitate medie, tare.
Foraj geotehnic F04	Strat 1	-0.00	-0.60	0.60	Sol vegetal.
	Strat 2	-0.60	-4.00	3.40	Argilă nisipoasă, maroniu-cafenie, cu concrețiuni calcaroase și calcar diseminat, plasticitate medie, tare.
Foraj geotehnic F05	Strat 1	-0.00	-0.80	0.80	Sol vegetal.
	Strat 2	-0.80	-4.00	3.20	Argilă nisipoasă, maroniu-cafenie, cu rare concrețiuni calcaroase, cu filme



LUCRAREA	Strat	Cota la partea superioară a stratului [m]	Cota la partea inferioară a stratului [m]	Grosime strat	Descriere litologică
				[m]	
					nisipoase ruginii, plasticitate medie, plastic vârtoasă.
Foraj geotehnic F06	Strat 1	-0.00	-0.40	0.40	Sol vegetal cu rar intercalații de pietriș.
	Strat 2	-0.40	-4.00	3.60	Argilă prăfoasă, maronie, cu plasticitate medie, tare.
Foraj geotehnic F07	Strat 1	-0.00	-0.30	0.30	Sol vegetal cu rar intercalații de pietriș.
	Strat 2	-0.30	-4.00	3.70	Argilă prăfoasă, maronie, cu lentile de praf argilos, plasticitate medie, plastic tare.
Foraj geotehnic F08	Strat 1	-0.00	-0.40	0.40	Sol vegetal cu rar intercalații de pietriș.
	Strat 2	-0.40	-4.00	3.60	Argilă prăfoasă, maronie, cu intercalații nisipoase ruginii, cu plasticitate medie, plastic vârtoasă spre tare.

Condițiile de teren: În urma analizei terenului din amplasament, se poate concluziona că pământul de fundare constituit din pământuri coezive cu intercalații necoezive, este un teren mediu (CF NP074-2022);

Apa subterană: Nivelul hidrostatic nu a fost interceptat.

Specificațiile geotehnice detaliate se regăsesc în studiul geotehnic atașat.

e) devierile și protejările de utilități afectate

Prin prezentul proiect nu au fost identificate necesități de protejări și/sau devieri de utilități.

f) sursele de apă, energie electrică, gaze, telefon și altele asemenea pentru lucrări definitive și provizorii

În zona sistemului de iluminat public modernizat și eficientizat prin prezentul proiect au fost identificate următoarele utilități:

- rețea de energie electrică;
- rețea de apă potabilă;
- rețea de canalizare

g) căile de acces permanente, căile de comunicații și altele asemenea

Comuna se află în nordul județului Iași, pe malurile Bahluiului, la sud de orașul Hârlău. Este străbătut de șoseaua națională DN28B, care leagă Târgu Frumos de Botoșani. Între Bădeni și Fetești, acest drum se intersectează cu șoseaua județeană DJ281, care duce spre vest la Sirețel și Lespezi și spre sud la Ceplenița, Cotnari, Belcești, Erbiceni și Podu Iloaiei (unde se termină în DN28).

h) căile de acces provizorii

Pe parcursul utilizării lucrărilor se vor utiliza căile de acces existente la obiectivele de investiție.

i) bunuri de patrimoniu cultural imobil

Sistemul de iluminat public modernizat și eficientizat, nu este localizat în interiorul unor arii naturale protejate.



2.2. Soluția tehnică cuprinzând:

a) caracteristici tehnice și parametri specifici obiectivului de investiții

Se propune modernizarea sistemului de iluminat prin montarea de lămpi LED noi complet echipate în număr de 30 de bucăți de 30W, extinderea sistemului de iluminat cu 60 de stâlpi complet echipați cu 60 de lămpi LED complet echipate de 20W, astfel încât să se încadreze din punct de vedere luminotehnic în funcție de SR EN 13201 și SR EN 60598 și a normelor tehnice în vigoare, pentru optimizarea maximă a sistemului de iluminat pentru o eficiență energetică ridicată și o poluare luminoasă minimă și instalarea sistemului de telegestiune cu obținerea de reduceri semnificative de emisii de CO₂, consum de energie electrică, costuri de exploatare și îmbunătățirea fiabilității sistemului de iluminat public și extinderea sistemului de iluminat.

Această soluție prevede:

- modernizarea sistemului de iluminat prin înlocuirea a 30 de corpuri de iluminat existente cu lămpi de iluminat TIP de 30W complet echipate, cu sistem de dimare care permite reglarea fluxului luminos;
- extinderea sistemului de iluminat prin montarea a 60 de stâlpi noi echipați cu 60 lămpi LED de 20W complet echipate;
- panouri fotovoltaice cu o putere instalată de 5,9 kW (pentru componenta de extindere). Puterea instalată a panourilor fotovoltaice a fost dimensionată ținând cont de indicii de iradiere anuali din locația în care vor fi amplasate
- instalarea sistemului de telegestiune care va avea capacitatea să controleze, să monitorizeze, să măsoare și să gestioneze funcționarea în parametri optimi a rețelei de iluminat public stradal-rutier a localității, indiferent de poziția geografică a acesteia, tipologia rețelei de alimentare cu energie electrică sau alte condiții locale de funcționare a sistemului de iluminat public.

b) varianta constructivă de realizare a investiției

Sistemul de iluminat public este compus din:

- puncte de aprindere și cutii de distribuție – din care se comandă și se alimentează cu energie electrică sistemul de iluminatul public;
- aparate de iluminat, console și accesorii.
- stâlpi de iluminat tip SE4, SE10;
- rețea distribuție tip LEA JT 0,4 kv cu cabluri torsadate tip TYIR monofazat și trifazat care asigură transportul energiei electrice de la punctele de aprindere și de la cutiile de distribuție la aparatele de iluminat;
- console pentru fixare corpuri tip cârjă - care asigură prinderea pe stalp și orientarea aparatelor de iluminat față de carosabil;

Instalația de iluminat public stradal este compusă din corpuri de iluminat, sisteme de susținere, cabluri de racordare la rețeaua publică de alimentare cu energie electrică.

Punctul de delimitare al instalațiilor se află la bornele de conectare ale fiecărui corp de iluminat în coloana de alimentare cu energie electrică.

Pentru comanda centralizată a aprinderii/ stingerii iluminatului public, sistemul de iluminat public cuprinde mai multe puncte de aprindere.

Rețele electrice din localitate sunt dispuse în general pe stâlpi de beton cu înălțimea utilă între 9 și 10m.

Aparatele / corpurile de iluminat sunt amplasate la înălțimi cuprinse între 7 și 8 m, iar circuitele electrice sunt realizate din linii electrice aeriene izolate sau neizolate.



Soluția tehnică propusă pentru modernizare prevede înlocuirea următoarelor componente ale sistemului de iluminat:

- lămpi de iluminat LED cu puterea de 30W;
- console pentru fixare corpuri tip cârjă - care asigură prinderea pe stâlp și orientarea aparatelor de iluminat față de carosabil;
- brațară zincată pentru prindere consolă pe stalp (inclusiv șurub, piuliță, șaibă);
- accesorii, respectiv cleme de deviație tip CDD;
- cablu tip CYYF pentru conectarea lămpii la rețea;
- sistem de telegestiune.

SOLUȚIA TEHNICĂ PROPUȘĂ PENTRU MODERNIZARE

Nr. Crt.	Denumire	Clasa de iluminat	Lămpi 30 W	Lămpi 50 W	Lățime drum	Lungime rețea(m)	Nr. benzi	Nr. De stâlpi	Înălțime stâlpi	Distanță stâlpi	Nr corpuri iluminat
SAT ZAGAVIA, COMUNA SCOBINȚI, JUDEȚUL IAȘI											
1.	Strada nr. 3	M6	22		3-4m	900	2	22	9m/10m	35-40	22
2.	Strada nr. 4	M6	8		3-4m	300	2	8	9m/10m	35-40	8
TOTAL SISTEM DE ILUMINAT CARE URMEAZĂ SĂ FIE MODENIZAT			30			1200		30			30

Soluția tehnică pentru extindere prevede următoarele componente ale sistemului de iluminat:

- lămpi de iluminat LED cu puterea de 20W;
- Stalpi noi (fundații, stâlpi, elemente de susținere a liniilor, instalații de legare la pământ);
- Cablu extindere rețea LEA 0,4 tip T2X 50 OL-AL 16+25;
- console pentru fixare corpuri tip cârjă - care asigură prinderea pe stâlp și orientarea aparatelor de iluminat față de carosabil;
- brațară zincată pentru prindere consolă pe stalp (inclusiv șurub, piuliță, șaibă);
- accesorii, respectiv cleme de deviație tip CDD;
- cablu tip CYYF pentru conectarea lămpii la rețea;
- panouri fotovoltaice;
- invertor fotovoltaic;
- kit montaj, cabluri și conectori;
- sistem de telegestiune



Modernizarea, extinderea și creșterea eficienței energetice a infrastructurii de iluminat public în comuna Scobinți, județul Iași

SOLUȚIA TEHNICĂ PROPUȘĂ PENTRU EXTINDERE

Nr. Crt.	Denumire	Clasa de iluminat	Lămpi Noi** 20 W	Lămpi Noi** 30 W	Lățime drum	Lungime rețea(m)	Nr. benzi	Nr. De stâlpi Noi*	Înălțime stâlpi	Distanță stâlpi	Nr corpuri iluminat Noi**
SAT STICLĂRIA, COMUNA SCOBINȚI, JUDEȚUL IAȘI											
1.	Strada nr. 1	M6	5		3-4m	180	2	5	9m/10m	35-40	5
2.	Strada nr. 2	M6	10		3-4m	395	2	10	9m/10m	35-40	10
SAT ZAGAVIA, COMUNA SCOBINȚI, JUDEȚUL IAȘI											
3.	Strada nr. 5	M6	8		3-4m	315	2	8	9m/10m	35-40	8
SAT FETEȘTI, COMUNA SCOBINȚI, JUDEȚUL IAȘI											
4.	Strada nr. 6	M6	5		3-4m	190	2	5	9m/10m	35-40	5
SAT BADENI, COMUNA SCOBINȚI, JUDEȚUL IAȘI											
5.	Strada nr. 7	M6	4		3-4m	190	2	4	9m/10m	35-40	4
6.	Strada nr. 8	M6	6		3-4m	250	2	6	9m/10m	35-40	6
7.	Strada nr. 9	M6	22		3-4m	880	2	22	9m/10m	35-40	22
TOTAL SISTEM DE ILUMINAT CARE URMEAZĂ SĂ FIE EXTINS			60			2.400		60			60

*Reprezintă propunerea de extindere a numărului de stâlpi noi(stâlpii nu există) pe strada identificată, stâlpii au fost estimați prin vizita în teren, tronsonul necesită extindere prin instalarea de stâlpi noi.

**Reprezintă propunerea de extindere a numărului de lămpi LED noi(lămpile nu există) pe strada identificată, lămpile au fost estimate prin vizita în teren, tronsonul necesită extindere prin instalarea de lămpi LED noi.

Sistemul de telegestiune cerințe tehnice minime:

- să instaleze, să pună în funcțiune/să configureze și să gestioneze sistemul de iluminat la un cost redus și fără erori;
- să comute, să diminueze și să crească nivelul de iluminare în funcție de lumina ambientală, programe, programări, calendare sau semnale în timp real;
- să colecteze și să gestioneze datele privind consumul de energie cu o precizie ridicată pentru utilizator; sistemul va genera rapoarte automate privind consumul anual pentru tot proiectul;
- să identifice defecțiunile, anomaliile și alte defecțiuni ale aparatului de iluminat și ale alimentării cu energie electrică;
- să monitorizeze orele de funcționare, starea aparatelor de iluminat și a dispozitivelor electronice de control atât în scopuri de întreținere predictivă cât și pentru asigurarea respectării garanției; sistemul va genera un raport automat cu numărul de ore de funcționare pentru fiecare punct luminos, identificat GPS, o medie a orelor de funcționare, nivelul de dimming la momentul interogării, nivelul de dimming programat (la momentul interogării), energia totală consumată de aparat pe toată durata de funcționare, coordonatele GPS ale aparatului de iluminat, valoarea puterii consumate în momentul interogării(w), pe întreaga durată a proiectului;
- să existe posibilitatea integrării gis pentru diferite elementele identificabile (stâlpi, posturi de transformare, panouri electrice de distribuție, gaz, apa/canal, parcaje, etc.) cu posibilitatea de atribuire a informațiilor ce țin de mentenanța acestora dar și de inventarierea lor;
- să fie compatibil cu diferiți senzori (poluare, meteo, CO2, temperatura, umiditate, ploaie, vânt, de mișcare, radar) realizați de producători distincți precum și cu alte dispozitive de control, comandă și măsură, să poată crea hărți termo și/sau de trafic;



h) să aibă posibilitatea de configurare a mai multor grupuri de lucru (scenarii de funcționare) diferite: intersecții, treceri pietoni, parcuri, pietonal la care pot fi alocate oricare dintre aparatele de iluminat existente în sistemul de control/oricare din prizele de alimentare a iluminatului festiv, în funcție de aplicația deservită (iluminat stradal, iluminat parcuri, iluminat treceri de pietoni, iluminat festiv, etc). În caz de nevoie, aceste aparate de iluminat pot fi transferate într-un mod facil pe alte grupuri de lucru (scenarii de funcționare) sau de lungă durată, sărbători, etc.

i) să pună la dispoziția AFM, cu titlu gratuit, un cont de observator în care se vor genera automat informații privind funcționalitatea sistemului și reducerea economiei de energie;

j) să ofere posibilitatea AFM să genereze un raport actualizat, prin apăsarea unui buton din aplicație denumit „generează raport”;

k) să colecteze date de la controlerile de puncte de lumină și să le furnizeze utilizatorului sau către software-uri terțe, cum ar fi sistemele de gestionare a activelor (AMS), sistemele de informații geografice (GIS);

l) să furnizeze interfețe și/sau mecanisme pentru a interacționa cu o varietate de senzori și platforme inteligente pentru a ajusta nivelurile de lumină și pentru a oferi informații care să contribuie la îmbunătățirea serviciilor, confortului și siguranței;

m) să ruleze aplicația web pe oricare browser, atât sub Windows OS dar și MAC OS, pe tableta sau telefon mobil, accesul fiind posibil de pe orice dispozitiv cu browser încorporat și cu internet activ;

n) să reprezinte grafic fiecare dispozitiv de control/aparat de iluminat și starea acestuia, pe o hartă, în funcție de coordonatele GPS;

o) în cazul lipsei de comunicație aparatele de iluminat vor funcționa normal, pe baza celei mai recente programări transmise;

p) să fie scalabile pentru a gestiona un volum tot mai mare de date și un număr tot mai mare de dispozitive pentru a se potrivi creșterii pe viitor;

q) pentru clasele de drum M5, M6, P5, P6 și P7 și pentru zonele de conflict (C0-C5) nu este obligatorie funcția de dimare; pentru clasele de drum M1-M6 și P1-P7 se poate aplica funcția CLO.

Specificații tehnice minime lămpi:

- Putere: 20W; 30W ;
- Temperatură de culoare Tc: 1.800—4.000 K \pm 5%;
- Randament minim – 140 lm/w;
- Carcasa metalică/alt material rezistent la UV;
- Domeniu de utilizare iluminatul căilor de circulație rutieră;
- Tensiune nominală de alimentare: 230 V \pm 15%;
- Flux luminos: minim 2800, 4200 lumini;
- Interval temperatură ambientală: -30 +35°C;
- Indicele de redare a culorilor: Ra \geq 70;
- Tensiune de intrare: 220 – 240V;
- Sistem de dimare pentru reglarea fluxului luminos;
- Frecvența nominală în rețea: 50 Hz;
- Factor de putere: minimum 0,92;
- Cod protecție împotriva infiltrărilor: IP 66;



- Cod protecție împotriva impactului mecanic: IK09;
- Echiparea cu modul de control a fiecărui aparat de iluminat
- Sistemul conceput pentru a îndeplini cerințele standardului SR EN 13201 pentru iluminat stradal-rutier;
- Protecție la supratensiuni de comutație, supratensiuni permanente, suprasarcină, scurtcircuit, supraîncălzire;
- Elementul difuzant: sticlă sau policarbonat stabilizat UV;
- Durata de viață nominală: minimum 100.000 ore, L80B10, certificat de producătorul de aparate de iluminat;
- Garanție aparat de iluminat: 5 ani;
- Vor avea certificare ENEC și ENEC + pentru demonstrarea performanțelor în timp sau prin rapoarte de testare emise de laboratoare acreditate, de organisme de certificare europene, care să demonstreze aceste performanțe. ;
- Clasa de izolație: I, II;
- Protecție încorporată la descărcări și supratensiuni atmosferice;
- Distribuție luminoasă de tip stradal care nu va fi influențată de apariția unor defecțiuni asupra unora dintre LED-uri.
- Corespunde standardelor pentru corpuri de iluminat: SR EN 60598;
- Corespunde standardelor din seria SR EN 50419 privind marcarea echipamentelor electrice și electronice;
- Conformitate cu Directivele Europene (Directiva de Joasă Tensiune, Directiva de Compatibilitate Electromagnetică, Directiva RoHS, Directiva DEEE);
- Marcaj CE în conformitate cu directivele europene în vigoare;
- Domeniu de utilizare: iluminatul căilor de circulație rutieră.

Specificații tehnice stâlpi beton SE 4 (h=10 m)

- Dimensiune element - Lungime [L]: 10,00 m
- Latură vârf: 15 / 15,7 cm
- Latură bază: 23,5 / 33,7 cm
- Adâncime minimă încastrare: „Lf”: 1,50 m
- Poziția liniei de marcare: „Lm”: 4,0 m
- Poziția bornelor de legare la pământ „Lp”: 2,5 m
- Lungimea porțiunii de vârf: 1,5 m
- Masă stâlp: 860kg

Specificații tehnice stâlpi beton SE 10 (h=10 m)

- Dimensiune element - Lungime [L]: 10,00 m
- Latură vârf: 25 / 26,2 cm
- Latură bază: 32 / 55 cm
- Adâncime minimă încastrare: „Lf”: 1,50 m
- Poziția liniei de marcare: „Lm”: 4,0 m
- Poziția bornelor de legare la pământ „Lp”: 2,5 m
- Lungimea porțiunii de vârf: 0,8 m
- Masă stâlp: 2110kg



Specificații tehnice minime console tip 1:

- Domeniu de utilizare: susținerea corpurilor de iluminat;
- Material: Este executată din țeavă zincată rotundă;
- Diametru: \varnothing 48 mm;
- Grosime: Min. 1,5 mm;
- Lungime totală: 1,5 m;
- Prindere pe stâlp: 2 x Brățară zincată.

Specificații tehnice minime cleme de deviație tip CDD:

- Elemente contact: Profil laminat din aliaj Al;
- Șurub limitator cuplu: Cap dinamometric metalic calibrat;
- Elemente de strângere: OL – Zn;
- Carcasă electroizolantă: Etanșa din PA;
- Secțiune conductor principal(mm²): 16 ÷ 95 Al izolat; 50/8 Al-Ol izolat;
- Secțiune conductor derivat(mm²): 1,5 ÷ 16 Al izolat (TYIR sau concentric);
- Strângere: până la ruperea capului dinamometric;
- Curent nominal(A): 15;
- Curent de scurtcircuit(A): 650 A / 1 s;
- Rigiditate dielectrică: 4 kV / 50 Hz / 1 min;
- Umiditate relativă a aerului(%):100;
- Radiația solară maximă(kW/m²): 1,0;
- Temperatura ambiantă(°C): - 30 ... + 40;
- Realizarea conexiunilor în derivație între conductoare: conductoare izolate (rețea și bransament) fără îndepărtarea izolației.

Specificații tehnice minime cablu alimentare lampă tip CYYF:

- Cod de identificare: CYY-F;
- Utilizare: Pentru transportul energiei electrice în instalații fixe;
- Tensiuni nominale: U_o/U (U_m) 0,6 / 1 KV;
- Izolație: pe fiecare mănunchi cu PVC;
- Umplutură sau felie de separație: inserată între manta și mănunchi, nearmat;
- Temperatura maximă admisă pe conductor în condiții normale de exploatare: +70°C;
- Secțiune (mmp): 1,5;
- Secțiune nul (mmp): 1,5.

Specificații tehnice minime - Invertor fotovoltaic – 6 kW

- Putere intrare DC: \geq 6 kW
- Voltaj maxim: 1000 V
- Voltaj pornire: 140 V
- Voltaj nominal: 220-240 V
- Interval MPP: 140-1000 V
- Număr MPPT: 2
- Număr stringuri/MPPT: 1
- Curent maxim pe MPPT: 15 A



- Putere ieșire AC: ≥ 6 kW
- Voltaj nominal: 230 V (180–280 V)
- Frecvență: 50/60 Hz
- Distorsiuni armonice totale (THDI): $< 3\%$
- Eficiență: $\geq 95\%$
- Protecție la scurtcircuit integrată
- Certificat CE, garanție 3 ani

Specificații tehnice minime - Panouri fotovoltaice monocristaline(10×590W)

- Putere unitară: min 590 W → total $\approx 5,90$ kW.
- Putere nominală panou: ≥ 590 W
- Eficiență: $\geq 21\%$
- Tehnologie: monocristalină PERC/TOPCon
- Degradare maximă după 25 ani: $\leq 16\%$
- Interval temperatură de funcționare: $-25^{\circ}\text{C} \dots +75^{\circ}\text{C}$
- Certificat CE, garanție 5 ani

Kit montaj acoperiș

- Asigură fixarea mecanică sigură a panourilor pe acoperiș.
- Sistem de prindere din aluminiu anodizat
- Include: șine, cleme intermediare și terminale, îmbinări, șuruburi inoxidabile
- Compatibil cu acoperișuri tip țiglă / tablă
- Rezistență la coroziune și încărcări mecanice (vânt, zăpadă)

Cabluri și conectică

- Cablu solar $1 \times 6 \text{ mm}^2$ (roșu + negru), izolație UV
- Cablu MYYM $3 \times 6 \text{ mm}^2$, izolație PVC pentru alimentare AC
- Cablu de împământare conform normativelor locale
- Protecții mecanice: copex UV, canal PVC

Specificațiile tehnice de mai sus cuprind doar reglementările semnificative. Lista nu este nici limitativă și nici exhaustivă, iar cei ce vor folosi acest document pentru punerea în operă (indiferent dacă este vorba de proiectare, furnizare de materiale și/sau echipamente, execuție sau punere în funcție) o vor utiliza ca punct de plecare și o vor actualiza și completa corespunzător.



c) trasarea lucrărilor;

Trasarea lucrărilor se va face în conformitate cu prevederile S.T.A.S. 9824/1, respectându-se toleranțele admisibile de trasare în plan.

Recepționarea lucrărilor de trasare se va face conform S.T.A.S. 9824/0-1974.

Executantul va identifica pe teren stâlpii pe care se vor înlocui corpurile de iluminat, în conformitate cu planurile de situație din prezentul proiect.

d) protejarea lucrărilor executate și a materialelor din șantier;

Executantul trebuie să asigure lucrările de execuție, dotările și materialele împotriva degradării și furturilor până la recepționarea lucrărilor de către beneficiar.

Controlul calității lucrărilor se va face conform standardelor, normelor și normativelor în vigoare la data execuției, concluziile fiind consemnate în procese verbale conform programului de control.

e) organizarea de șantier.

Nu este necesară organizarea de șantier. Materialele necesare pentru lucrările de față se vor transporta în zona obiectivului în ziua montării acestora.

Organizarea de șantier se va limita la rulote pentru scule.

Rulotele se vor parca în zona adiacentă-afară din carosabil, fără a perturba circulația, asigurându-se în permanență accesul autovehiculelor de aprovizionare și de intervenție (pompieri, salvare, poliție, etc.) în zonă.

Materialele necesare se vor aduce pe șantier numai pe măsura punerii lor în operă.

Materialele rezultate din desfacere vor fi imediat evacuate din zonă.

În cadrul lucrărilor de organizare a punctelor de lucru se vor lua măsuri privind siguranța circulației, semnalizarea pe timp de noapte și de zi a punctelor periculoase și de dirijare a traficului. Semnalizarea punctelor de lucru se va executa conform normelor în vigoare.

Pe tot parcursul execuției se va asigura accesul vehiculelor de intervenție în zonă, în special pentru pompieri și salvare.

Constructorul va respecta toate normele legale de protecția muncii, siguranța circulației și PSI, acordând o atenție deosebită Măsurilor și indicațiilor generale de protecția muncii, siguranța circulației și prevenirea incendiilor (PSI) pe tot timpul execuției și exploatării lucrărilor proiectate.

Controlul calității lucrărilor se va face conform standardelor, normelor și normativelor în vigoare la data execuției, concluziile fiind consemnate în procese verbale conform programului de control.

Înainte de începerea lucrărilor constructorul va organiza o corelare cu toți deținătorii de rețele din zonă.

Lucrările proiectate vor conduce la asigurarea condițiilor adecvate circulației rutiere și pietonale din zonă și vor influența benefic zona din punct de vedere urbanistic și ecologic.



SECȚIUNEA II: Memorii tehnice pe specialități

- a) Memoriu de arhitectură - conține descrierea lucrărilor de arhitectură, cu precizarea echipării și dotării specifice funcțiunii
- b) Memorii corespondente domeniilor/subdomeniilor de construcții
- c) Memorii corespondente specialităților de instalații, cu precizarea echipării și dotării specifice funcțiunii

Baza de proiectare:

Poiectul este întocmit în baza SF și a documentelor care au stat la baza întocmirii SF.

SITUAȚIA ACTUALĂ

Regiunea Nord-Est, județul Iași, Comuna Scobinți

Coordonate geografice: 47°24'00"N 26°53'08"E

Scobinți (în trecut, Bădeni) este o comună în județul Iași, Moldova, România, formată din satele Bădeni, Fetești, Scobinți (reședința), Sticlăria și Zagavia.

Comuna Scobinți are o populație de 6.565 locuitori.

Amplasamentul propus pentru realizarea investiției se află pe teritoriul administrativ al **comunei Scobinți, județul Iași** pe domeniul public și se află în intravilanul comunei, la nivelul sistemului de iluminat public deținut/administrat de solicitant. Terenul pus la dispoziție pentru realizarea proiectului este în proprietatea solicitantului, pentru partea din proiect care presupune extinderea sistemului de iluminat.

Terenul pus la dispoziție pentru realizarea proiectului este liber de sarcini, nu face obiectul unui litigiu în curs de soluționare la instanțele judecătorești, nu face obiectul vreunei revendicări potrivit unei legi speciale sau dreptului comun, nu face obiectul procedurii de expropriere pentru cauză de utilitate publică, pentru partea din proiect care presupune extinderea sistemului de iluminat.

Lungimea tronsoanelor pe care se va moderniza sistemul de iluminat este de 1.200 ml, ampriza drumului fiind variabilă de la 3 la 4 m.

Lungimea tronsoanelor pe care se va extinde sistemul de iluminat este de 2.400 ml, ampriza drumului fiind variabilă de la 3 la 4 m.

Comuna se află în nordul județului Iași, pe malurile Bahluiului, la sud de orașul Hârlău. Este străbătut de șoseaua națională DN28B, care leagă Târgu Frumos de Botoșani. Între Bădeni și Fetești, acest drum se intersectează cu șoseaua județeană DJ281, care duce spre vest la Sirețel și Lespezi și spre sud la Ceplenița, Cotnari, Belcești, Erbiceni și Podu Iloaiei (unde se termină în DN28).

Teritoriul administrativ al Comunei Scobinți se învecinează cu:

- la Nord – oraș Hârlău, județul Iași;
- la Nord-Est- comuna Prăjeni, județul Botoșani;
- La Est – comuna Plugari, județul Iași;
- la Sud Est- comuna Coarnele Caprei, județul Iași;
- la Sud – comuna Ceplenița, județul Iași;
- la Sud-Vest – comuna Cotnari, județul Iași;
- la Vest – comuna Sirețel, județul Iași;



Situația actuală a tronsoanelor supuse reabilitării și modernizării conform audit energetic elaborat de către S.C. RIVA SYSTEMS S.R.L., ing. ZETU CONSTANTIN și raport de audit de către SC RETELE IASI SRL ing. GUGIUMAN AURELIAN ADI.

Din datele inițiale luate din teren s-a constatat că sistemul de iluminat este format din:

- stâlpi de iluminat tip SE4, SE10;
- rețea distribuție tip LEA JT 0,4 kv cu cabluri torsadate tip TYIR monofazat și trifazat;
- console pentru fixare corpuri tip cârjă;
- corpuri de iluminat vechi;
- lămpi total necorespunzătoare din punct de vedere luminotehnic pentru iluminatul stradal-rutier;
- lămpi cu descărcare în vapori de sodiu;
- lămpi economice tip CFL;
- posturi de transformare cu puncte de aprindere pentru iluminat public fara sistem de telegestiune/dimare.

Sistemul de iluminat public care urmează să fie modernizat este caracterizat printr-o stare avansată de deteriorare reprezentată prin stâlpi ce nu au console și aparate de iluminat vechi și/sau deschise cu lămpi deteriorate. Rețelele electrice sunt de tip linii electrice aeriene, torsadate sau neizolate de tip LEA 0,4 KV, dispuse pe stâlpi de beton tip SE 4, SE10 cu înălțimea utilă de 9 sau 10m. Distanța medie între stâlpi este de circa 35-40m. Aparatele / corpurile de iluminat existente sunt improprii, incomplete, sau sunt uzate moral și fizic, echipate cu lămpi vechi cu consum crescut iar eficiența de iluminare este redusă. S-a constatat la fața locului existența unor corpuri de iluminat improprii sau vechi, deteriorate, aflate într-o stare avansată de degradare.

Factorii de mediu care degradează optica aparatelor (oxidarea reflectoarelor), incidența insectelor care obturează sursele de lumină, transformă această stare de fapt într-o necesitate vitală care trebuie remediată, prin modernizarea propusă prin implementarea obiectivului de investiție din prezenta documentație.



Modernizarea, extinderea și creșterea eficienței energetice a infrastructurii de iluminat public în comuna Scobinți, județul Iași

CENTRALIZATOR CU SISTEMUL DE ILUMINAT CARE SE MODERNIZEAZĂ

Nr. Crt.	Denumire	Clasa de iluminat	Lămpi 55 W	Lămpi 65 W	Lămpi 75 W	Lămpi 85 W	Lămpi 100 W	Lățime drum	Lățime rețea(m)	Nr. De benzi	Nr. De stâlpi	Înălțime stâlpi	Distanță stâlpi	Nr corpuri iluminat
1.	Strada nr. 3	M6						3-4m	900	2	22	9m/10m	35-40	22
2.	Strada nr. 4	M6	8					3-4m	300	2	8	9m/10m	35-40	8
TOTAL SISTEM DE ILUMINAT CARE URMEAZĂ SĂ FIE MODERNIZAT														
			8				22		1.200		30			30

CENTRALIZATOR CU STRĂZILE CARE NECESITĂ EXTINDEREA SISTEMULUI DE ILUMINAT CU STĂLPI NOI ȘI LĂMPI LED NOI

Nr. Crt.	Denumire	Clasa de iluminat	Lățime drum	Lungime rețea(m)	Nr. De benzi	Nr. De stâlpi noi propuși*	Înălțime stâlpi	Distanță stâlpi	Nr corpuri iluminat Noi propuse**
1.	Strada nr. 1	M6	3-4m	180	2	5	9m/10m	35-40	5
2.	Strada nr. 2	M6	3-4m	395	2	10	9m/10m	35-40	10
3.	Strada nr. 5	M6	3-4m	315	2	8	9m/10m	35-40	8
4.	Strada nr. 6	M6	3-4m	190	2	5	9m/10m	35-40	5
5.	Strada nr. 7	M6	3-4m	190	2	4	9m/10m	35-40	4
6.	Strada nr. 8	M6	3-4m	250	2	6	9m/10m	35-40	6
7.	Strada nr. 9	M6	3-4m	880	2	22	9m/10m	35-40	22
TOTAL SISTEM DE ILUMINAT CARE URMEAZĂ SĂ FIE EXTINS									
				2.400		60			60

*Reprezintă nevoia de stâlpi noi(stâlpii nu există) pe strada identificată, stâlpii au fost estimați prin vizita în teren, tronsonul necesită extindere prin instalarea de stâlpi noi.

**Reprezintă nevoia de lămpi LED noi(lămpile nu există) pe strada identificată, lămpile au fost estimate prin vizita în teren, tronsonul necesită extindere prin instalarea de lămpi LED noi.



Categoriile de străzi cu stabilirea condițiilor și nivelurilor de iluminat/ clasa de iluminat conform SR EN 13201/4

Nr. Crt.	Denumire	Clasa de iluminat	Nivel existent de iluminare medie (Lx)	Nivel existent de luminanță medie (cd/m ²)
1.	Sat Zagavia	M6	9,8195	0,4299
2.	Sat Zagavia	M6	12,9814	0,5444

Indicatori mășurați – Sistem existent

Nr. Crt.	Indicatori mășurați – Sistem existent	
1.	Puterea nominală a surselor de iluminat existente (Pne) kW – total corpuri existente	2,31
2.	Puterea balastului a surselor de iluminat existente (Pbe) kW – total corpuri existente	0,00
3.	Puterea totală instalată a corpurilor de iluminat existente (Pie) kWh/an – total corpuri existente	2,31
4.	Numărul mediu de ore de funcționare a corpurilor de iluminat	4150
5.	Consumul inițial anual de energie în iluminat public Ci(kWh/an) – total corpuri existente	9.586,50
6.	Emisii CO ₂ (kg) - Sistem iluminat existent	2.540,42

Conform ghidului de finanțare, factorul de conversie $f_{CO_2}=0,265$ kg CO₂/kWh.

Indicatori mășurați

Nr.crt.	Indicatori	
1.	Lungime sistem de iluminat public modernizat (ml)	1200
2.	Lungime sistem de iluminat public extins (ml)	2400
	Nivel de iluminare mediu (lx)	
3.	străzi cu nivel de iluminare clasa M6	11,400
	Nivel de luminanță medie (cd/m ²)	
4.	străzi cu nivel de iluminare clasa M6	0,4871
	Nivel de luminanță minimă (cd/m ²)	
5.	străzi cu nivel de iluminare clasa M6	0,1645
6.	Numărul de corpuri de iluminat instalate	30
7.	Numărul de stâlpi existenți	30
8.	Numărul de stâlpi necesari pentru extindere	60
9.	Numărul de lămpi necesare pentru extindere	60
10.	Consum sistem existent kw/an	9.586,50



În conformitate cu SR EN 13201 și SR EN 60598 și a normelor tehnice în vigoare, în general, drumurile au fost încadrate din punct de vedere luminotehnic în categoria M6.

Clasa de iluminare	Căi de circulație rutiere conform SR EN 13201/2004			
	L	U0	U1	TI
	[cd/m ²]			[%]
	valoare minima menținută	valoare minimă	valoare minimă	valoare maximă
M1	2	0,40	0,7	10
M2	1,5	0,40	0,7	10
M3	1	0,40	0,5	10
M4	0,75	0,40	-	15
M5	0,5	0,35	-	15
M6	0,3	0,35	-	15

În prezent iluminatul public din localitate, nu respectă normele CIE 30-2, CIE 31 și standardele SR EN 13201 și SR EN 60598 și se prezintă astfel:

- mare parte a corpurilor de iluminat utilizate în prezent sunt deteriorate, deschise sau echipate cu lămpi vechi, total necorespunzătoare din punct de vedere luminotehnic pentru iluminatul stradal.
- principalele străzi din localitate sunt asigurate cu iluminat nocturn, stâlpii existenți având corpuri de iluminat dar care nu asigură nivelul de iluminare prescris de normele în vigoare.

Starea generală a sistemului de iluminat public din localitate este îngrijorătoare din cauza următoarelor aspecte:

- echipamente învechite, ineficiente și cu un grad înaintat de uzură;
- costuri cu energia electrică nejustificat de mari față de eficiența luminoasă;
- costuri de întreținere / menținere foarte mari generate de starea proastă a sistemului;
- nu acoperă activitatea nocturnă a unor importante segmente de populație, generând stări de teamă, insecuritate și favorizând posibilitatea apariției vandalismului și a fenomenelor criminale;
- distribuția în teritoriu a punctelor luminoase este inechitabilă și neeficientă, astfel încât în unele zone iluminatul este precar;
- distribuția luminii este neconformă cu standardele în vigoare și crează dificultăți participanților la trafic (disconfort, percepție târzie și incorectă a obstacolelor, orbire, lipsa de fluentă în trafic, etc);

În ceea ce privește zonele de risc sporit (intersecții), acestea sunt iluminate cu mult sub limitele normale ce reglementează calitatea și cantitatea iluminatului public.



Drumurile de acces sunt din categoria drumuri de legătura mai puțin importante, drumuri de distribuție locală, drumuri care asigură accesul direct la proprietăți și care conduc la drumuri de legătura.

Având în vedere deplasarea pietonilor și a diverselor autovehicule și atelaje, căile de circulație impun condiții de sistem și de confort vizual care să asigure securitatea și fluența traficului.

Pentru căile de circulație rutieră nivelul de luminanță al suprafeței drumului influențează direct calitatea percepției vizuale.

În primul rând uniformitatea luminanței pe planul drumului este determinată pentru realizarea confortului vizual și performanței vizuale.

Pe toată suprafața drumului este necesar să se realizeze un factor de uniformitate generală $U_0=L_{min}/L_m$ de cel puțin 0,4.

Sistemele care nu reușesc să realizeze această valoare, crează o senzație inconfortabilă de pete de lumină alternate cu zone de umbră, ceea ce produce o senzație dezagreabilă care conduce la unul din aspectele orbirii psihologice.

Un alt criteriu important este uniformitatea longitudinală ($u_i=L_{min}/L_{max}$) măsurată în lungul axului de circulație a unui culoar. Pentru o apreciere bună a calității este necesară o uniformitate longitudinală de cel puțin 0,5.

Culoarea luminii are o influență importantă în realizarea performanței vizuale, pentru distingerea detaliilor obiectelor-obstacol, semne de circulație și drumul în sine.

Ghidajul vizual (luminos) este un factor de calitate specific căilor de circulație, având rolul de a asigura, printr-o alegere corespunzătoare a componentelor sistemului de iluminat, o distincție corespunzătoare a drumului, care să garanteze securitatea participanților la trafic și fluența circulației, în condiții vizuale de viteză.

Ca urmare a celor prezentate, se constată că sistemul de iluminat public existent nu îndeplinește cerințele de utilitate, securitate și conformitate cu cerințele standardelor actuale (standardele SR EN 13201, SR EN 60598, SR EN 50419), impunându-se o intervenție urgentă de reabilitare și eficientizare a acestuia prin înlocuirea corpurilor de iluminat existente având un consum ridicat de energie electrică cu corpuri de iluminat cu surse LED, extinderea sistemului de iluminat precum și achiziționarea și instalarea sistemului de telegestiune aferent obiectivului de investiție, care să determine o eficiență energetică ridicată și o poluare luminoasă minimă.

SOLUȚIA PROIECTATĂ

Lumina (radiația vizibilă) este radiația capabilă să producă prin intermediul organului vizual o senzație vizuală. Limitele domeniului spectral al radiațiilor vizibile sunt radiațiile cu lungimile de undă între 380 nm (nanometru → 1 nm = 10^{-9} m = 10 Å - Ångström) - limita albastră a domeniului și 780 nm - limita roșie a domeniului.

Luminanța ia în considerare modul în care conducătorul unui vehicul percepe razele de lumină reflectate de suprafața unui drum, în funcție de caracteristicile sursei de lumină și de îmbrăcămintea drumului. Luminanța evaluează modul în care ochiul uman, din poziția de conducător de autovehicul vede o suprafață de referință plasată la o distanță cuprinsă între 60-160 m.

Totodată, la momentul actual, se pune accent deosebit și pe calitatea sistemelor de iluminat și anume distribuția luminanțelor în planul orizontului util și în câmpul vizual



precum și ghidajul vizual (pentru sisteme de iluminat rutier) cât și cele legate de culoarea luminii (redarea culorilor și culoare aparentă) mai ales pentru iluminatul decorativ (ornamental și arhitectural).

Referitor la **distribuția lumananțelor**, pentru evitarea orbirii psihologice, este necesară realizarea unei **uniformități** în limite diferite și anume **uniformitatea generală** (pe planul drumului) $U_0 = L_{min} / L_{med}$ **trebuie să fie de cel puțin 0,4** iar **uniformitatea longitudinală** (măsurată în lungul axului de circulație a unui culoar) $U_l = L_{min} / L_{max}$ **să fie de cel puțin 0,5**.

Pentru evitarea orbirii directe fiziologice provocate de sursele de lumină, se impune folosirea unor corpuri de iluminat cu unghiuri de protecție mare, astfel încât la unghiuri de privire normale, sursa să nu fie văzută. Unghiul de protecție (într-un anumit plan meridian) este definit ca fiind unghiul dintre orizontală și linia limită a corpului de iluminat din planul meridian considerat.

La alegerea factorului de menținere a corpului/aparatului de iluminat s-au avut în vedere gradul de protecție a corpului/aparatului (IP66) și gradul de poluare al mediului înconjurător (mediu curat).

Iluminatul public al căilor de circulație va fi realizat ținându-se cont de încadrarea în clasele sistemului de iluminat, în funcție de categoria și configurația căii de circulație, de intensitatea traficului rutier și de dirijarea circulației rutiere, conform normelor în vigoare, putând fi luate în considerare și standardele naționale.

Instalațiile de iluminat public trebuie să asigure caracteristicile lumino tehnice normate, necesare siguranței circulației pe căile de circulație, în funcție de intensitatea traficului și de reflectanța suprafeței căii de circulație și a zonei adiacente.

Toate instalațiile de iluminat destinate circulației auto vor fi dimensionate conform legislației internaționale și naționale, în funcție de nivelul de lumananță.

Parametrii lumino tehnici ai instalației de iluminat public vor fi verificați de operator, la preluarea serviciului, la punerea în funcțiune și periodic, pe parcursul exploatării.

Menținerea în timp a nivelului de iluminare sau lumananță, după caz, realizat de sistemul de iluminat public se asigură prin programul de întreținere, realizându-se înlocuirea lămpilor uzate, curățarea lămpilor și a corpurilor de iluminat.

Parametrii cantitativi sunt:

- nivelul de lumananță, pentru căile de circulație auto;
- nivelul de iluminare, pentru intersecții, piețe, zone pietonale.

Parametrii calitativi sunt:

- uniformitatea pe zona de calcul;
- indicele TI pentru evitarea orbirii fiziologice în câmpul vizual central și periferic.

Iluminatul intersecțiilor se va realiza astfel încât nivelul de iluminare să fie mai ridicat față de strada cu nivelul cel mai ridicat, incidența în intersecție, având ca referință standardele în vigoare pentru iluminatul public (SR EN 13201 și SR EN 60598 ș.a.).

Iluminatul intersecțiilor se va realiza prin amplasarea corpurilor de iluminat cât mai aproape de unghiurile intersecțiilor.

Iluminatul intersecțiilor dintre străzile principale și cele secundare se va realiza prin amplasarea corpurilor de iluminat pe căile de circulație principale în fața căilor de



circulație secundare cu care se intersectează, acest mod de amplasare a corpurilor de iluminat constituind un punct de semnalizare pentru circulația rutieră.

Iluminatul trotuarelor se poate realiza cu un nivel de iluminare mai redus decât nivelul părții carosabile a căii de circulație respective, potrivit factorului "raport de zona alaturata" rezultat din proiectare, având ca referință standardele în vigoare pentru iluminatul public (SR EN 13201 și SR EN 60598 ș.a.).

Iluminatul spațiilor special amenajate pentru parcare se va realiza cu surse de lumină care asigură un nivel de iluminare egal cu cel realizat pe zona de acces la parcare.

Iluminatul podurilor și pasajelor se va realiza cu surse de lumină care trebuie să asigure o luminanță egală cu cea realizată pe restul traseului, iar corpurile de iluminat vor avea clasa de protecție IP 66, pentru mărirea timpului de bună funcționare.

Pentru poduri se va asigura marcarea luminoasă a capetelor podurilor prin mărirea nivelului marimii de referință și, suplimentar, marcarea structurii construcției.

Iluminatul căilor de circulație în pantă se va realiza cu micșorarea distanței dintre sursele de lumină proporțional cu unghiul de înclinare al pantei și progresiv spre vârful pantei, în așa fel încât să se obțină o creștere a nivelului marimii de referință.

Pentru iluminatul curbelor de circulație, corpurile de iluminat se vor amplasa într-o dispunere care să asigure ghidajul vizual.

În cazul intersecțiilor unor căi de circulație cu niveluri de luminanță diferite, se va asigura trecerea graduală de la un nivel de luminanță la altul pe circa 100 m pe calea de circulație mai puțin iluminată, pentru adaptarea fiziologică și psihologică a participanților la trafic.

Iluminatul trecerilor de pietoni se realizează cu un nivel de luminanță mai ridicat decât cel al căii de circulație respective, evitându-se schimbarea culorii care produce șoc vizual și estetic perturbator.

În imediata apropiere a trecerilor de pietoni și a intersecțiilor nu se vor amplasa reclame luminoase care prin efectul de schimbare a culorii și/sau prin variația intensității luminoase să distragă atenția conducătorilor de vehicule sau a pietonilor.

Iluminatul se realizează prin dispunerea unui corp de iluminat în imediata apropiere a trecerii de pietoni sau amplasarea trecerii în apropierea locului de dispunere a corpurilor de iluminat.

Amplasarea corpurilor de iluminat se va face astfel încât să se asigure iluminarea pietonilor din sensul de circulație.

Iluminatul trecerilor de pietoni trebuie să aibă în vedere un indice de orbire cât mai scăzut.

La trecerile de pietoni unde în mod frecvent au loc accidente de circulație, în perioada în care este necesară funcționarea instalațiilor de iluminat nivelul de luminanță se poate mări până la 100%.

Relațiile dintre mărimile geometrice ale instalației de iluminat și caracteristicile electrice și luminotehnice ale acestora vor fi corelate astfel încât să rezulte soluții optime din punct de vedere tehnic și economic.

Înălțimile la care se vor amplasa corpurile de iluminat se calculează în funcție de fluxul luminos al surselor de lumină și de gradul de concentrare a distribuției intensității luminoase a acestora, astfel încât să se asigure uniformitatea normată și limitarea fenomenului de orbire.



Pentru evitarea fenomenului de orbire, în piețe și intersecții sursele de lumină și corpurile de iluminat se montează la înălțimi cu unghiuri de protecție corespunzătoare.

Poziționarea corpurilor de iluminat pentru căile de circulație auto se va determina print-o analiză care trebuie să prevină fenomenul de orbire.

Corpurile de iluminat trebuie să asigure o distribuție exclusiv directă a fluxului luminos către calea de circulație rutieră.

Tipul și dimensiunile consolelor se vor alege pe considerente economice, fotometrice, de întreținere și arhitecturale.

În funcție de tipul corpului de iluminat, distanța dintre corpurile de iluminat se alege în funcție de înălțimea de montare a acestora, asigurându-se uniformitatea iluminatului conform normelor Uniunii Europene, astfel încât să se reducă numărul de stâlpi/km și numărul de corpuri de iluminat/km având ca referință standardele în vigoare pentru iluminatul public.

În cazul în care stâlpii pe care se montează corpurile de iluminat aparținând sistemelor de iluminat rutier, sunt situați între copacii plantați pe părțile laterale ale străzii, se va adopta o soluție de iluminat corespunzătoare astfel încât în perioada în care coroana copacilor este verde, fluxul luminos să fie astfel distribuit încât să se asigure o distribuție uniformă a luminanței, fără ca pe carosabil să apară pete de lumină și umbre puternice generatoare de insecuritate și disconfort.

În funcție de vegetația existentă în zona adiacentă căilor de circulație și de sistemul de iluminat ales, corpurile de iluminat se amplasează astfel încât distribuția fluxului luminos să nu se modifice. În acest sens, coronamentul arborilor se ajustează periodic pentru a nu apărea o neuniformitate a fluxului luminos.

Poziționarea corpurilor de iluminat rutier se face la un unghi de montaj cât mai mic astfel încât să se realizeze o dirijare corespunzătoare a fluxului luminos către carosabil și pentru ca acel corp de iluminat să nu producă orbirea participanților la circulația rutieră sau pietonală, asigurându-se în același timp și uniformitatea necesară.

Iluminatul căilor de circulație foarte late, prevăzute cu arbori de dimensiuni medii, se va realiza prin amplasarea surselor de lumină în linie cu arborii și nu în spatele lor; coronamentul arborilor trebuie să nu modifice distribuția fluxului luminos, iar vegetația trebuie ajustată periodic.

În cazul arborilor de înălțime mică, se va utiliza distribuția axială a corpurilor de iluminat.

În cazul arborilor de înălțime mare sursele de lumină se vor amplasa sub coroană, la nivelul ultimelor ramuri, dacă în urma calculelor rezultă că soluția este acceptabilă. Pentru căile de circulație cu arbori pe ambele părți se va utiliza, de regula, iluminatul de tip axial.

Operatorii serviciului de iluminat public au obligația de a executa modificările necesare în sistemul de iluminat public pentru asigurarea respectării condițiilor de iluminat, având ca referință standardele în vigoare pentru iluminatul public.

Condițiile de iluminat privind luminanța medie, uniformitatea generală a luminanței, indicele de prag, uniformitatea longitudinală a luminanței, raportul de zonă alăturată, luminanța zonei de acces, raportul dintre luminanța la începutul zonei de prag și luminanța zonei de acces, luminanța zonei de tranziție, luminanța zonei interioare, luminanța zonei de ieșire, iluminarea medie, uniformitatea generală a iluminării,



iluminarea minimă, după caz, vor avea valori cu referință la standardele în vigoare pentru iluminatul public (SR EN 13201 și SR EN 60598 ș.a.):

- a) clasa sistemului de iluminat pentru categoria căi de circulație destinate traficului rutier;
- b) clasa sistemului de iluminat pentru zonele de risc;
- c) clasa sistemului de iluminat pentru căile de circulație destinate traficului pietonal și pistelor pentru biciclete.

La montarea reclamelor luminoase în zona de exploatare a sistemului de iluminat public se va obține în prealabil avizul operatorului serviciului de iluminat public privind sursele de lumină utilizabile din punctul de vedere al iluminării maxime admisibile, temperaturii de culoare corelată al culorii surselor de iluminat al poziționării acestora față de traficul rutier.

Pentru realizarea unei uniformități satisfăcătoare a repartiției luminanței pe suprafața căii de circulație, corpurile de iluminat vor fi astfel amplasate încât să asigure parametrii lumnotehnici normați, având ca referință standardul SR EN 13201 și SR EN 60598.

Amplasamentul propus pentru realizarea investiției se află pe teritoriul administrativ al comunei Scobinți, județul Iași pe domeniul public și se află în intravilanul comunei.

Lungimea tronsoanelor pe care se va moderniza sistemul de iluminat este de 1.200 ml, ampriza drumului fiind variabilă de la 3 la 4 m.

Lungimea tronsoanelor pe care se va extinde sistemul de iluminat este de 2.400 ml, ampriza drumului fiind variabilă de la 3 la 4 m.

La stabilirea soluției tehnice s-au luat în considerare recomandările din auditul energetic elaborat de către S.C. RIVA SYSTEMS S.R.L., ing. ZETU CONSTANTIN și raport de audit de către SC RETELE IASI SRL ing. GUGIUMAN AURELIAN ADI.



AMENAJARI PENTRU PROTECTIA MEDIULUI

Documentația s-a întocmit în conformitate cu prevederile OG 195/2005 de protecție a mediului aprobată de legea 265/2006.

Lucrările proiectate nu afectează mediul înconjurător, nu constituie surse de poluare și nu sunt afectate așezările umane învecinate amplasamentului unde urmează să se implementeze obiectivul de investiție.

Nu sunt necesare măsuri speciale de protecție a mediului.

La execuția lucrărilor trebuie respectate prevederile următoarelor prescripții:

- SR EN ISO 14001/1997 - Sisteme de Management de Mediu – Specificații și ghid de utilizare;
- OG 195/2005 privind Protecția Mediului, aprobată de Legea nr. 265/29.06.2006, cu modificările și completările ulterioare, valabile la data executării lucrărilor;
- Legea Apelor nr. 107 /1996 modificată și completată prin Legea 310/2004;
- Legea nr.104/2011 - Privind calitatea aerului înconjurător;
- Regulament (CE) nr.842 din 2006 - Privind anumite gaze fluorurate cu efect de seră;
- Legea nr.211/2011 - Privind regimul deșeurilor;
- HG 856/2002 - Privind evidența gestiunii deșeurilor și pentru aprobarea listei cuprinzând deșeurile, inclusiv deșeurile periculoase.

Lista de mai sus nu este limitativă, ea putând fi completată cu toate actele normative aplicabile diferitelor categorii de lucrări necesare pentru realizarea contractului.

Cerințe conform ISO 14001/1997 – Sisteme de Management de Mediu – Măsuri de protecția mediului în perioada de execuție:

- trebuie instruiți angajații conform cerințelor și reglementărilor în vigoare referitoare la protecția mediului la efectuarea lucrărilor;
- utilizarea materialelor cu impact minim asupra mediului; materii prime utilizate (să fie economice din punct de vedere energetic, slab poluante, care să genereze produsului un impact negativ cât mai mic, perioada de utilizare a produsului, să nu aibă un impact negativ asupra mediului, iar după terminarea perioadei de viață, eliminarea produsului să se facă pe cât posibil cu un impact minim asupra mediului (să fie reciclabil, sau biodegradabil, etc);
- depozitarea și gestionarea materialelor utilizate, în perioada efectuării lucrărilor;
- colectarea, depozitarea în mod selectiv și transportul deșeurilor rezultate din lucrări după terminarea lucrărilor;
- redarea la forma inițială a suprafețelor ocupate în timpul execuției lucrărilor (incinte, refacerea stratului vegetal);
- prevenirea poluării solului; în cazul poluării accidentale;
- în timpul execuției lucrărilor se va urmări decontaminarea urgentă a solului în caz de poluare accidentală;
- luarea de măsuri pentru prevenirea incendiilor.



Ca urmare a aplicării legislației și reglementărilor de mediu, executantul va lua toate măsurile necesare de protecție a factorilor de mediu:

a) Protecția calității apelor

Lucrările proiectate nu necesită execuția de rețele de alimentări cu apă, canalizare, epurare sau evacuări de ape uzate. Se interzice deversarea de către constructor în apele de suprafață a uleiurilor, vopselelor, sau materialelor combustibile.

b) Protecția solului și subsolului

Se interzice deversarea în sol a substanțelor periculoase. Executantul va realiza lucrarea cu afectarea unei suprafețe minime de teren.

c) Protecția așezărilor umane și a altor obiective

În timpul execuției lucrărilor, executantul va soluționa reclamațiile și sesizările apărute din propria vină datorită nerespectării legislației de mediu mai sus amintite. Executantul va avea în vedere ca execuția lucrării să nu creeze blocaje ale căilor de acces particulare sau ale căilor rutiere învecinate amplasamentului lucrării.

Executantul are obligația de a preda amplasamentul către beneficiar, liber de reclamații sau sesizări.

d) Gospodărirea substanțelor toxice și periculoase

Nu este cazul.

e) Gospodărirea materialelor demontate

Executantul va asigura:

- colectarea selectivă a deșeurilor rezultate în urma executării lucrărilor de înlocuire a lămpilor existente cu lampi LED;
- depozitarea temporară corespunzătoare a fiecărui tip de deșeu rezultat;
- efectuarea transportului deșeurilor în condiții de siguranță la agenții economici specializați în valorificarea deșeurilor sau la depozitul de deșeuri inerte a localității.

Este interzisă arderea/neutralizarea și abandonarea deșeurilor rezultate în locuri neautorizate în acest scop.

Orice eveniment de mediu apărut din vina executantului în timpul lucrării va fi anunțat imediat beneficiarului, iar înlăturarea efectelor se va face pe cheltuiala executantului lucrării.

f) Protecția calității aerului

Utilajele și mijloacele de transport folosite la executarea lucrărilor trebuie să corespundă din punct de vedere tehnic pentru a evita poluarea mediului cu noxe rezultate din combustie.

g) Protecția împotriva zgomotului și vibrațiilor

Mașinile și utilajele folosite la executarea lucrărilor trebuie să corespundă cerințelor tehnice de nivel acustic. Este indicat ca echipamentele electrice achiziționate pentru execuția lucrărilor și care pot produce zgomote și vibrații (transformatoare) să prezinte un nivel acustic sub 55 dB/A. Execuția lucrării se va desfășura în perioada de timp a zilei, orele 06:00-22:00 pentru a nu produce disconfort locuitorilor din zonele învecinate amplasamentului rețelei proiectate.

Situațiile speciale, incidentele tehnice și accidentele de mediu care pot determina impact semnificativ asupra mediului înconjurător, periclitând calitatea acestuia, vor fi comunicate în timp util beneficiarului.



Măsuri de protecția mediului pe perioada de exploatare:

Nu sunt necesare măsuri de protecția mediului și nici monitorizarea normelor de protecția mediului. Construcțiile și instalațiile proiectate nu produc deșeuri și nu poluează mediul în timpul exploatarei.

Măsuri de protecția mediului post utilizare

La expirarea duratei de viață se vor respecta din punct de vedere a protecției mediului toate măsurile menționate pentru protecția mediului.

Deșeurile recuperabile de orice tip vor fi predate în baza formalităților de predare primire către gestionarul obiectivului și depozitate corespunzător conform legislației în vigoare. Soluționarea de către executant a oricăror reclamații care au legătură cu problematica de protecție a mediului și care au fost generat din vina executantului.

MĂSURI DE PROTECȚIA MUNCII

Lucrările proiectate se vor executa și exploata respectând măsurile de protecția muncii în vigoare:

- Legea 319/2006 - Securității și sănătății în muncă;
- H.G. 1425/2006 - Norme metodologice de aplicare a Legii 319/2006;
- H.G. 955/2010 - modificarea și completarea Normelor metodologice de aplicare a prevederilor Legii securității și sănătății în muncă nr. 319/2006, aprobate prin Hotărârea Guvernului nr. 1.425/2006;
- H.G. 300/2006 - privind cerințele minime de securitate și sănătate pentru șantierele temporare sau mobile;
- H.G. 1051/2006 - privind cerințele minime de securitate și sănătate pentru manipularea manuală a maselor care prezintă riscuri pentru muncitori;
- H.G. 1048/2006 - privind cerințele minime de securitate și sănătate pentru utilizarea de către lucrători a echipamentelor individuale de protecție la locul de muncă;
- H.G. 971/2006 - privind cerințele minime pentru semnalizarea de securitate și/sau sănătate la locul de muncă;
- H.G. 1876/2005 - privind cerințele minime de securitate și sănătate referitoare la expunerea lucrătorilor la riscurile generate de vibrații;
- H.G. 493/2006 - privind cerințele minime de securitate și sănătate referitoare la expunerea lucrătorilor la riscurile generate de zgomot;
- H.G. 1091/2006 - privind cerințele minime de securitate și sănătate pentru locul de muncă;
- H.G. 1146/2006 - privind cerințele minime de securitate și sănătate pentru utilizarea în muncă de către lucrători a echipamentelor de muncă;
- H.G. 1028/2006 - privind cerințele minime de securitate și sănătate în muncă referitoare la utilizarea echipamentelor cu ecran de vizualizare;
- H.G. 601/2007 - pentru modificarea și completarea unor acte normative din domeniul securității și sănătății în muncă;
- H.G. 520/2016 privind cerințele minime de securitate și sănătate referitoare la expunerea lucrătorilor la riscuri generate de câmpurile electromagnetice.
- H.G. nr. 355/2007 privind supravegherea sănătății lucrătorilor.

Rețelele au fost proiectate respectând distanțele și gabaritele prevăzute în normativul PE 101/85.



Lista de mai sus nu este limitativă, ea putând fi completată cu toate actele normative aplicabile diferitelor categorii de lucrări necesare pentru realizarea contractului.

Protecția muncii - norme utilizate pentru faza de execuție

Pentru perioada de execuție se va respecta "Norme specifice de protecție a muncii pentru transportul și distribuția energiei electrice".

Operatorul economic trebuie să fie posesorul unei licențe ANRE, care să-i dea dreptul să execute lucrări.

Operatorul economic trebuie să facă dovada autorizării sale din punct de vedere al securității muncii.

Operatorul economic trebuie să aibă personal autorizat potrivit reglementărilor în vigoare și dotat corespunzător factorilor de risc cumulați, pe care îl reprezintă fiecare gen de lucrări.

Protecția muncii - norme privind racordarea instalației proiectate la instalația existentă

Pentru perioada de punere în funcțiune se va respecta PE 126/82 și PE 127/83 cu modificările ulterioare. Se vor respecta cu strictețe măsurile privind scoaterea și repunerea sub tensiune a instalațiilor electrice existente, inclusiv delimitarea zonei de lucru și protecție.

Măsurile privind scoaterea de sub tensiune a instalațiilor electrice și admiterea la lucru a personalului delegat se iau de către personalul de deservire operativă al subunității de exploatare. Amplasarea rețelelor electrice proiectate în raport cu construcțiile existente respectă distanțele minime prevăzute în PE 101/85.

Protecția muncii - norme privind punerea în funcțiune și exploatarea de probă

Înainte de punerea în funcțiune a instalațiilor proiectate se vor face verificările și se va întocmi raportul de încercări conform „Norme de securitatea muncii pentru instalațiile de utilizare”. În procesul verbal de PIF trebuie specificată respectarea normelor de protecția muncii. Executantul trebuie să emită la PIF declarația de conformitate pentru echipamentele montate. La preluarea rețelelor proiectate se va respecta PE 127/83 cu modificările ulterioare.

Protecția muncii - norme pentru perioada de exploatare

Pentru perioada de exploatare s-au prevăzut următoarele măsuri de protecția muncii ținându-se cont de normele din transportul și distribuția de energie electrică:

- verificări periodice;
- verificarea prizelor de pământ prin efectuarea de măsurători periodic conform STAS 12604/5-90.

Personalul de exploatare va urmări periodic respectarea prevederilor normelor de protecție a muncii și anume:

- distanțele minime de apropiere față de instalații și construcții noi;
- evitarea amplasării sau depozitării materialelor pe traseul instalațiilor proiectate.



Protecția muncii – norme pentru echipamente

Toate echipamentele tehnice care urmează să fie montate trebuie să fie omologate; să îndeplinească cerințele esențiale de securitate a muncii. Echipamentele trebuie să fie însoțite de documentele legale.

Furnizorul echipamentelor va pune la dispoziția executantului instrucțiunile tehnice, instrucțiunile de montaj, exploatare și mentenanță, precum și instrucțiunile de securitate a muncii, redactate în limba română, pentru a putea fi utilizate în timp util în procesul de instruire a personalului operativ care va avea legătură cu instalațiile proiectate.

Toate inscripționările echipamentelor, vor fi în limba română și vor fi enunțări concrete ale destinațiilor.

Amplasarea echipamentelor va respecta cerințele de securitate, siguranță și accesibilitate a personalului de exploatare și a personalului de mentenanță.

Protecția muncii – norme pentru instalații și organizarea de șantier

Pentru desfășurarea lucrărilor într-o zonă de lucru, se vor utiliza forme organizatorice de lucru în instalații electrice în exploatare, adaptate situațiilor existente și convenite între părțile semnatare prin convenții de lucrări, cu întocmirea documentelor corespunzătoare.

Pentru organizarea pentru zonele de lucru, se vor asigura condiții de acces, conform normelor în vigoare, care să nu permită deplasarea necontrolată a executanților în instalațiile electrice, în zonele de realizare a lucrărilor.

Lucrările de montare a echipamentelor, se vor realiza cu utilaje corespunzătoare și cu asigurarea măsurilor de securitate a muncii, special stabilite pentru aceste categorii de lucrări.

Deoarece în timpul lucrărilor vor exista instalații electrice în funcțiune, tot personalul participant la lucrări va fi dotat și va utiliza necondiționat EIP electroizolante, verificate ori de câte ori condițiile concrete din șantier impun verificări.

Protecția muncii – măsuri generale

Se interzice executarea lucrărilor pe timp nefavorabil.

Verificarea conectării echipamentelor la instalațiile de legare la pământ.

Verificarea valorilor rezistențelor prizelor de legare la pământ existente.

Personalul executant trebuie să fie permanent supravegheat de șeful de lucrare și șeful de echipă îndeplinind următoarele condiții:

- să posede calificarea profesională necesară;
- să fie instruit și verificat din punct de vedere al SSM;
- să fie sănătos fizic și psihic și să nu aibă infirmități care i-ar putea stânjeni activitatea sau ar putea conduce la accidente la locul de muncă.

Pentru realizarea lucrărilor, nu sunt necesare împrejurimi sau delimitări suplimentare.



Pericole de accidente avute în vedere:

- șocuri electrice sau arsuri prin atingerea directă: atingerea unui element aflat normal sub tensiune, datorită unei apropieri inadmisibile, izolări sau îngrădiri necorespunzătoare;
- șocuri electrice sau arsuri prin atingerea indirectă: atingerea unui element (carcasa sau element de susținere) intrat accidental sub tensiune datorită unui defect de izolație, ruperi și căderi de conductoare;
- șocuri termice și mecanice datorită: exploziilor de echipamente, acționări greșite la separatoare și alte aparate de comutație, prezenței arcului electric;
- cădere de la înălțime;
- cădere de obiecte de la înălțime;
- manipularea obiectelor tăioase;
- lucrul cu substanțe inflamabile.

Norme de protecție și prescripții avute în vedere

Nr. crt.	Denumire	Prescripția
1	Protecția împotriva atingerii directe: - îngrădiri fixe (cu blocaje); - îngrădiri provizorii și echipamente în carcase închise; - respectarea distanțelor de protecție și de lucru; - folosirea mijloacelor individuale de protecția muncii pentru lucrările de exploatare și întreținere.	IPSM-IEE/2011 PE 101/85 PE 102-86 NTE 007/08 I7/2011 NTE 001/03
2	Protecția împotriva atingerilor indirecte la carcase și elemente de susținere, inclusiv a construcțiilor din beton simplu - legare la pământ; - izolări de protecție.	IPSM - IEE NTE 007/08 STAS 4102/1985 RE -Ip30-2004
3	Blocaje împotriva acționării greșite a echipamentelor	IPSM-IEE PE 101/85 PE 504-96
4	Măsurile specifice pentru lucrări în instalațiile aflate sub tensiune: - eșalonarea lucrărilor de scoatere de sub tensiune; - delimitarea zonelor de protecție și de lucru; - montarea dispozitivelor de legare la pământ și scurtcircuitare; - măsuri organizatorice pentru admiterea la lucru în instalațiile electrice aflate sub tensiune.	IPSM-IEE Legea nr. 319/2006
5	Măsurile de securitate a muncii pentru lucrări de construcții	Legea nr. 319/2006
6	Echipamente corespunzătoare mediului în care funcționează (umiditate, medii corozive)	17/2011 PE 112-94
7	Măsurile de securitate pentru perioada de execuție. Se stabilesc de executant pentru: - lucrări curente de execuție; - lucrări în apropierea instalațiilor sub tensiune; - lucrări la înălțime.	NSSM pentru lucrări de construcții - montaj PE 006 - 81
8	Măsurile împotriva expunerii la riscurile generate de zgomot. Se stabilesc de executant pentru echipamente cu nivel redus de zgomot	HGR 493/2006
9	Contort vizual cu iluminat general și local	NP061 - 2002
10	Măsurile de securitate a muncii pentru: - lucrări în instalațiile electrice; - măsuratori cu aparate portabile.	IPSM-IEE



Deoarece lucrările de execuție se realizează în zone cu instalații electrice sub tensiune, pentru realizarea lucrărilor, se vor lua următoarele măsuri:

- zona de lucru va fi predată executantului în baza unui "Proces Verbal de predare amplasament" încheiat între Autoritatea Contractantă și Contractant;

- executantul va trebui să facă dovada atât în ceea ce privește nivelul de dotare tehnică, impus de complexitatea lucrărilor de la toate fazele (montaj, verificari, punerea în funcțiune) sub aspectul numărului și categoriilor de utilaje specializate, truse, dispozitive, platforme), cât și în ceea ce privește nivelul și completitudinea echipamentelor individuale de protecție, toate trebuind să fie certificate din punct de vedere al securității muncii;

- personalul pe care executantul intenționează să-l folosească la realizarea lucrărilor (electricieni, legători de sarcină etc.) trebuie să fie autorizat, potrivit prevederilor legale de securitate a muncii;

- luând în considerare specificul instalațiilor electrice, precum și cel al lucrărilor ce se vor executa, pentru asigurarea stării de siguranță la lucrări, executantul va trebui să ia o serie de măsuri tehnice și organizatorice;

Cunoașterea și respectarea normelor de mai sus este obligatorie pentru întreg personalul angrenat în activitatea de construcții, montaj, exploatare.

Responsabilitatea aplicării și respectării normelor de securitate a muncii revine fiecărui lucrător, potrivit funcției pe care o deține.

Personalul cu funcții de conducere (șef de echipă, maistru, șef de lot, șef de secție, șef de șantier) răspunde de asigurarea dotării, controlului și instruirii personalului în subordine.

Aceste instrucțiuni nefiind limitative, executantul, la execuție (conform Legii 319/2006) și autoritatea contractantă, în exploatare, vor lua măsuri suplimentare de securitate a muncii, ori de câte ori este nevoie.

În vederea conectării instalațiilor proiectate la tabloul electric de distribuție existent trebuie luate următoarele măsuri:

- întreruperea tensiunii;
- identificarea instalației sau părții din instalație la care se va lucra;
- verificarea lipsei tensiunii;
- delimitarea materială a zonei de lucru cu paravane, benzi, indicatoare de securitate, evidențiindu-se clar instalațiile la care se lucrează față de cele la care nu se lucrează;
- asigurarea împotriva accidentelor de natură neelectrică.

Lucrătorii vor fi dotați cu mijloace de protecție individuală (cizme și mănuși pentru evitarea șocurilor electrice, și cască de protecție).

Orice fel de legătură cu instalația de legare la pământ existentă se va executa folosindu-se mijloace individuale de protecție a muncii (mănuși și cizme de cauciuc).

Cunoașterea și respectarea normelor de mai sus este obligatorie pentru întreg personalul angrenat în activitatea de construcții - montaj, exploatare.

Măsurile de securitate a muncii pentru perioada de execuție se stabilesc de către elaboratorul documentației de organizare a șantierului și de către unitatea de execuție.

Responsabilitatea aplicării și respectării normelor de securitate a muncii revine fiecărui lucrător, potrivit funcției pe care o deține.



Cerințele prezentate în prezentul document nu sunt limitative, ele putând fi completate de elaboratorul documentațiilor potrivit legislației în vigoare și a propriei experiențe, în scopul evitării oricărui pericol de accidentare și îmbolnăvire profesională atât a personalului participant la lucrări cât și a personalului care va acționa în prezența instalațiilor date în exploatare.

MĂSURI DE SECURITATE LA INCENDIU

Documentația s-a întocmit în conformitate cu prevederile Legii 307/2006 privind apărarea împotriva incendiilor, PE 009/1993 – Normativ de prevenire, stingere și dotare împotriva incendiilor în unitățile din ramura energiei electrice.

Lucrările proiectate se vor executa și exploata respectându-se următoarele acte normative:

- Legea 307/2006 - privind apărarea împotriva incendiilor;
- OUG nr. 52/ 2015 pentru modificarea și completarea Legii nr. 307/2006 privind apărarea împotriva incendiilor;
- Legea nr. 481 / 08.11.2004 - Privind protecția civilă;
- Ordinul 163/2007 al ministrului administrației și internelor pentru aprobarea Normelor generale de apărare împotriva incendiilor;
- PE 009/1993 - Normativ de prevenire, stingere și dotare împotriva incendiilor pentru ramura energiei electrice și termice;
- PE 013/1994 - Normativ privind metodele și elementele de calcul a siguranței în funcționarea instalațiilor energetice;
- P 118 - 1999 - Normativ de siguranța la foc a construcțiilor.

Lista de mai sus nu este limitativă, ea putând fi completată cu toate actele normative aplicabile diferitelor categorii de lucrări necesare pentru realizarea contractului.

Amplasarea rețelelor electrice în raport cu construcțiile existente respectă distanțele minime prevăzute în PE 101A/95, PE 106/1995. În cazul unui incendiu stingerea se va face cu stingătoare cu CO₂ sau praf CO₂ ce se află în dotarea echipei de intervenție din cadrul exploatării.

Se va acorda o atenție deosebită supravegherii și întreținerii instalațiilor, pentru detectarea rapidă a scurtcircuitelor pe cabluri electrice, precum și a contactelor slabe la tablouri și prize.

Este interzisă folosirea flăcării deschise și introducerea unor surse de căldură în afara celor prevăzute în proiect, în zona cablurilor electrice.

La execuția lucrărilor, executantul și investitorul au obligația să respecte cu strictețe pe toată durata desfășurării lucrărilor, toate prevederile cuprinse în normativele de prevenire și stingerea incendiilor, care vizează activitatea pe șantier.



Rezistența și stabilitatea la sarcini statice, dinamice și seismice conform normativelor în vigoare

Soluția de realizare a construcțiilor destinate montării echipamentelor și instalațiilor tehnologice și funcționării acestora va fi stabilită astfel încât să răspundă cu grade de fiabilitate corespunzătoare în raport cu acțiunile mecanice de diferite naturi, unor exigențe de performanță structurală produse de comportarea structurii sub încărcări.

MĂSURI DE PREVENIRE A RISCURILOR TEHNOLOGICE

Surse de risc tehnic/tehnologic care pot apărea în procesul de punere în operă a proiectului:

- implicarea într-un accident de autovehicul sau prin manipularea scărilor, utilajelor de ridicat;
- lucrări care expun lucrătorii la riscul de cădere de obiecte de la înălțime;
- suferirea unei afecțiuni provocate de manipularea unor materiale grele;
- suferirea unei afecțiuni cauzată de zgomotul puternic;
- lucrări care expun lucrătorii la riscul de șoc electric;
- lucrul la înălțime, precum și accesul la și de la locul de muncă amplasat la înălțime, care expun lucrătorii la riscul de cădere de la înălțime;
- incendii, explozii.

Măsurile de prevenire și reducere a riscurilor tehnice/tehnologice rezultă în principal din:

- utilizarea de echipamente de joasă tensiune având caracteristici performante, realizate cu tehnologii și materiale modeme, care asigură o fiabilitate ridicată;
- reducerea riscului tehnologic, a apariției unor avarii (scurtcircuite, explozii, incendii) datorită unor echipamente echipate cu aparataj de comutație performant cu anduranță mecanică și electrică mare;
- stabilitate a echipamentului și a căilor de curent la efecte termice și mecanice rezultate din curentul de scurtcircuit;
- activități de mentenanță reduse și un interval de timp mare între 2 revizii programate, datorită concepției echipamentului, în consecință reducerea utilizării personalului de întreținere și supraveghere;
- reducerea riscului de șoc electric prin amplasarea echipamentelor la înălțime, indicatoare de avertizare, dotări SSM;
- utilizarea de materiale ce respectă caracteristicile prevăzute prin proiect;
- respectarea măsurilor de Securitate și sănătate în muncă și cele de prevenire și stingere a incendiilor prevăzute în normativele în vigoare.



Măsuri de prevenire necesare:

Nr. Crt.	Factori de risc	Măsuri propuse
	<p>Șoc electric prin atingere directă:</p> <ul style="list-style-type: none">- apariția accidentală a tensiunii în zona de lucru;- deteriorarea izolației;- apropierea sub distanța de vecinătate a instalațiilor sub tensiune.	<p>Măsuri tehnice:</p> <ul style="list-style-type: none">- Identificarea instalațiilor la care urmează a se lucra;- Verificarea vizuală a integrității legării la pământ a carcaselor aparatelor, din zona de lucru;- Utilizarea, după caz, a căștii de protecție a capului, vizierei de protecție a feței, manșilor electroizolante, încălțămintei sau covorului electroizolant și a sculelor cu mâner electroizolant;- Asigurarea de către membrii formației de lucru ca în spate și în părțile laterale nu sunt în apropiere părți aflate sub tensiune neîngrădite;- Executarea măsurilor tehnice de securitate de către personal autorizat conform prevederilor. <p>Măsuri organizatorice:</p> <ul style="list-style-type: none">- Instruirea și autorizarea potrivit prevederilor legale în vigoare precum și testarea periodică a cunoștințelor tehnice și de securitate a munci dobândite de către executanți;- Executarea conform procedurilor autorizate a tuturor intervențiilor indiferent de natura lor;- Control periodic cu tematică vizând respectarea măsurilor de electrosecuritate;- Verificarea de către șeful de lucrare a corespondenței.
	<p>Șoc electric prin atingere indirectă:</p> <ul style="list-style-type: none">- atingerea părților din instalație aflate accidental sub tensiune și neprotejate prin legare la neutru; <p>Tensiune de pas:</p> <ul style="list-style-type: none">- apropierea de instalații electrice la care s-a deteriorat izolația față de pământ	<p>Măsuri tehnice:</p> <ul style="list-style-type: none">- Verificarea vizuală a integrității legării la pământ a carcaselor aparatelor, a stâlpilor și suporturilor metalici de beton, din zona de lucru;- Descărcarea de sarcină capacitivă a instalației la care urmează a se lucra;- Utilizarea, după caz, a manșilor electroizolante, încălțămintei sau covorului electroizolant și a sculelor cu mâner electroizolant <p>Măsuri organizatorice:</p> <ul style="list-style-type: none">- Urmărirea graficului de verificare a mijloacelor de protecție din dotare (atât echipamente tehnice cât și echipamentul individual de protecție);- Control periodic cu tematică vizând respectarea măsurilor de electrosecuritate.



	<p>Flama produsă de arc electric la:</p> <ul style="list-style-type: none">- Manevrarea aparatelor de comutație, siguranțe;- sudare.	<p>Măsuri tehnice:</p> <ul style="list-style-type: none">- Stabilirea obligativității verificării lipsei sarcinii înainte începerii operației de manevrare a oricărui aparat de comutație, precum și verificări periodice a protecțiilor de scurtcircuit; de asemenea, trebuie precizate și persoanele care vor supraveghea sau vor controla prin sondaj modul cum este respectată această regulă de lucru;- stabilirea zonei de lucru ținându-se cont de posibilitatea apariției accidentale a arcului electric în vecinătatea punctului de intervenție;- scoaterea de sub tensiune a sursei potențiale de arc electric, dacă zona de lucru nu poate asigura protecția împotriva arcului electric. <p>Măsuri organizatorice:</p> <ul style="list-style-type: none">- Instruirea personalului cu privire la modul de utilizare a mijloacelor de protecție împotriva efectelor arcului electric asupra organismului uman;- Instruirea periodică a lucrătorilor cu privire la consecințele pătrunderii în zonele de vecinătate.
	<p>Poziții de lucru forțate sau vicioase (lucrul în spații înguste); efort dinamic ridicat la unele operații de manipulare manuală</p>	<p>Măsuri organizatorice:</p> <ul style="list-style-type: none">- Construirea echipamentelor care manipulează mase mari dintr-un număr adecvat de persoane, astfel încât solicitarea să nu depășească posibilitățile individuale;- Angajarea și repartizarea la astfel de lucrări numai a unor persoane cu condiție fizică foarte bună; instruirea privind modul corect de manipulare.
	<p>Neutilizarea și/sau utilizarea incompletă a mijloacelor de protecție</p>	<p>Măsuri organizatorice:</p> <ul style="list-style-type: none">- Utilizarea echipamentelor de protecție și a celorlalte mijloace de protecție din dotare;- Instruire cu privire la necesitatea utilizării mijloacelor de protecție din dotare.



VERIFICAREA TEHNICĂ ȘI DE CALITATE A PROIECTELOR

Documentația tehnică și detaliile de execuție precum și documentația tehnică pentru obținerea autorizației de construire sunt supuse verificării tehnice de către specialiști atestați de către M.L.P.A.T.

Proiectul **"MODERNIZAREA, EXTINDEREA ȘI CREȘTEREA EFICIENȚEI ENERGETICE A INFRASTRUCTURII DE ILUMINAT PUBLIC ÎN COMUNA SCOBINȚI, JUDEȚUL IAȘI"** trebuie supus verificării la următoarele cerințe(exigente):

- **"Ie"** - pentru toate cerințele fundamentale aplicabile: A, B, C, D, E, F, conform Legii nr. 10 / 1995,
- **" A1"** pentru cerința fundamentală **„Rezistență mecanică și stabilitate”**, conform Legii nr. 10 / 1995

Verificarea se face conform prevederilor, Regulamentului de verificare și expertizare tehnică de calitate a proiectelor, a execuției lucrărilor de construcții aprobat prin H.G. nr.925/1995 prin care se constată respectarea cerințelor impuse de reglementările în vigoare în baza Legii nr.10/1995 privind calitatea lucrărilor în construcții.

SURSE DE FINANȚARE A INVESTIȚIEI

Sursa de finanțare pentru lucrarea:

"MODERNIZAREA, EXTINDEREA ȘI CREȘTEREA EFICIENȚEI ENERGETICE A INFRASTRUCTURII DE ILUMINAT PUBLIC ÎN COMUNA SCOBINȚI, JUDEȚUL IAȘI", este asigurată de Ministerului Mediului, Apelor și Pădurilor și cofinanțare din bugetul local.

CATEGORIA DE IMPORTANȚĂ A CONSTRUCȚIEI

Lucrările prevăzute a se executa, urmăresc creșterea eficienței energetice, prin modernizarea și eficientizarea sistemului de iluminat public prin înlocuirea corpurilor de iluminat existente cu lămpi LED cu eficiență energetică ridicată și cu instalarea sistemului de dimare care permite reglarea fluxului luminos la nivelul întregului obiect de investiții.

- **categoria de importanță C.**
- **clasa de importanță și expunere a construcției - (III).**

PROGRAMUL DE URMĂRIRE ȘI CONTROL

Programul de urmărire și control al calității lucrărilor a fost întocmit în conformitate cu actele normative ce conțin prevederile referitoare la asigurarea calității lucrărilor de construcții și normativele de proiectare, execuție și exploatare aflate în vigoare la data întocmirii prezentei Documentații Tehnice.

- Legea nr. 177/2015 pentru modificarea și completarea Legii nr. 10/1995 privind calitatea în construcții;
- HG nr. 766 din 21 noiembrie 1997 - pentru aprobarea unor regulamente privind calitatea în construcții;
- HG nr. 273/1994 - privind aprobarea Regulamentului de recepție a lucrărilor de construcții și instalații aferente acestora;
- PE 116/94 - Normativ de încercări și măsurători la echipamente și instalații electrice.



INSTRUCȚIUNI DE URMĂRIRE CURENTĂ A COMPORTĂRII ÎN TIMP A CONSTRUCȚIEI

Conform Legii 10/95 modificată prin Legea 177/2015 privind calitatea în construcții, pe toată durata de existență a instalațiilor este obligatorie asigurarea nivelului de calitate corespunzător cerințelor. Ținând cont de specificul instalațiilor electrice, evaluarea performanțelor realizată prin proiect este prezentată sintetic în tabelul de mai jos:

CERINȚE ȘI CRITERII DE PERFORMANȚĂ

	Cerința, definirea cerinței	Criteriul de Performanță	Măsurile și valori prescrise	Referințe
1	Rezistența mecanică a elementelor instalațiilor electrice la eforturi exercitate în cursul utilizării.	Efortul maxim admis, fără deteriorări aplicat pe elementele instalațiilor electrice.	Se verifică lipsa deformărilor, rupturilor, crăpăturilor la învelișurile de protecție pentru aparatele electrice.	SR 3184/3-85 SR 3184/4-88
		Număr minim de manevre mecanice și electrice	Fixările aparatelor de manevră trebuie să reziste la 20-60N: - se verifică lipsa deteriorărilor.	
2	Rezistența materialelor utilizate (suporturi, carcase, capace, izolații) la temperaturile maxime de utilizare.	Temperatura maximă aplicată elementelor instalației electrice, care nu produce deteriorări.	Cabluri cu izolație din material termoplast, temperatura maximă pe conductor 70 °C.	STAS 6865 – conducte cu izolație din PVC; P 118 – norme de proiectare și realizare a construcțiilor privind protecția împotriva focului;
3	Rezistența elementelor instalației la șocuri produse de corpuri solide în cursul utilizării.	Energia maximă a șocului pentru care securitatea electrică a aparatelor electrice este asigurată.	În conformitate cu normele în vigoare și în funcție de gradul de protecție: - gradul de protecție este IP 66;	
4	Instalațiile electrice trebuie să nu afecteze rezistența și stabilitatea construcției.	Asigurarea soluțiilor care să nu afecteze rezistența și stabilitatea construcției;	Prinderile, fixările, suportii și traversările prin elementele de construcție ale instalațiilor electrice trebuie să nu afecteze rezistența elementelor de construcție.	



SECURITATE LA INCENDIU				
5	Riscul de izbucnire a unui incendiu datorită instalației electrice.	Adaptarea instalației electrice la gradul de rezistență la foc al elementelor de construcție.	Elementele conductive ale instalațiilor electrice nu se montează pe elemente combustibile; - instalație electrică grad de protecție IP66.	- P118/99 – norme de proiectare și realizare a construcțiilor privind protecția împotriva focului;
6	Reacția la foc a materialelor constituente ale instalației electrice.	Nivelul combustibilității materialelor constituente ale instalației electrice la un incendiu exterior.	Cablurile utilizate sunt cu întârziere la propagarea flăcării; - aparatele electrice sunt realizate cu rezistență mărită la propagarea flăcării; - carcasa tablourilor și tuburile de protecție sunt realizate din materiale incombustibile; - instalația electrică a fost prevăzută a se realiza în zone ferite de incendiu;	- P118 - NTE 007/2008 – normativ pentru proiectarea și execuția rețelelor de cabluri
		Nivelul de combustibilitate, la foc, de origine internă, a părților componente ale instalației electrice.	Limitarea incendiilor de origine internă ale instalației este realizată prin întreruptoare automate care asigură protecția la suprasarcină și scurtcircuit.	
7	Dotarea cu mijloace de intervenție în caz de incendiu	Echiparea și dotarea cu mijloace fixe și mobile de intervenție în caz de incendiu.	Se utilizează stingătoare portabile cu praf și bioxid de carbon; - la tablouri se utilizează stingătoare portabile cu praf și bioxid de carbon; - în caz de incendiu, înainte de a se acționa pentru stingerea acestuia se vor scoate de sub tensiune instalațiile electrice; - personalul de intervenție va fi dotat cu mijloace de protecție a căilor respiratorii și împotriva electrocutării; - mijloace de prima intervenție în caz de incendiu trebuie să fie în stare de utilizare în permanentă, amplasate în locuri vizibile, ușor accesibile;	



SIGURANȚĂ ÎN EXPLOATARE				
8	Securitatea electrică a utilizatorului; protecția utilizatorului la șocuri electrice prin contact direct sau indirect.	Protecția utilizatorului împotriva șocurilor electrice prin atingere directă.	Toate elementele conductoare de curent ale instalațiilor electrice trebuie să fie inaccesibile unei atingeri directe - cablurile și conductele vor fi verificate să aiba rezistență de izolație conform SR 11388. Carcasele aparatelor electrice și izolația conductorilor trebuie să reziste fără să se străpungă la tensiuni de 2500Vca în apă sau 4000Vca în stare uscată aplicată timp de 15 min.	STAS 6865 - conducte cu izolație din PVC; - STAS 3184/3,4 - prize, fișe; - SR 11388 - Metode de încercări comune pentru cabluri și conductoare electrice;
		Protecția utilizatorului împotriva șocurilor electrice prin atingere indirectă.	Elementele instalației electrice cu neutrul legat la pământ, care în mod normal nu sunt sub tensiune, dar pot intra sub tensiune accidental au fost prevăzute cu următoarele măsuri de protecție principale: - legarea la conductor de protecție - dispozitive de protecție diferențială 30 mA	
9		Dotarea cu instalație de protecție contra loviturilor de trăsnet;	Instalația exterioră de protecție împotriva trăsnetelor: - a fost prevăzută instalație interioară de protecție împotriva trăsnetelor IIPT (bare de egalizare potențial și descărcătoare electrice de supratensiuni)	P118 - norme de proiectare și realizare a construcțiilor privind protecția împotriva focului; - I7/11- CAP. 6/CAP. 8
10	Securitatea electrică a instalației electrice; protecția instalației la funcționare în regim normal.	Protecția la suprasarcină și scurtcircuit a instalației electrice interioare;	Protecția la suprasarcină și scurtcircuit cu întreruptoare automate	
		Asigurarea protecției instalațiilor electrice la accesul persoanelor neautorizate;	Dispozitive de protecție (chei) la ușile tablourilor; - plăcuțe avertizoare pentru interzicerea accesului.	



PROTECȚIA ÎMPOTRIVA ZGOMOTULUI				
11	Protecția împotriva Zgomotului.	Nivelul de zgomot emis de instalațiile electrice.	Valoarea nivelului de zgomot emis de instalațiile electrice este sub cea admisă de 5 dB;	STAS 6156 – limite admisibile de zgomot;
IGIENĂ, SĂNĂTATE ȘI MEDIU				
12	Evitarea riscului de producere sau favorizare a dezvoltării de substanțe nocive sau insalubre de inst. el. (gaz, lichide, ciuperci, praf, mușci);	Prezența sau lipsa substanțelor nocive sau insalubre pe instalațiile și echipamente electrice;	Prin construcție, instalațiile electrice permit curățirea și întreținerea ușoară: - gradul de protecție adoptat și inaccesibilitatea fac instalația rezistentă la agenții externi.	Normele de securitate și sănătate în muncă
		Limitarea producerii de descărcări electrice care să furnizeze apariția și propagarea incendiului care ar afecta sănătatea oamenilor și mediului;	Se verifică continuitatea electrică și presiunea de contact în instalații: - se verifică calibrarea corectă a aparatelor destinate protecției la suprasarcină și scurtcircuit.	
ECONOMIE DE ENERGIE				
13	Asigurarea unor consumuri optime de energie electrică	Consumul de Energie; Consumul de CO2	Aparate de iluminat LED echipate cu sistem de dimare - utilizarea de echipamente eficiente energetic; - utilizarea iluminatului natural; - lămpi LED cu eficacitatea luminoasă - 140 lm/W	- PE 932 – regulament de furnizare și utilizare a energiei electrice; - PE 116 – normativ de încercări și măsurători la echipamente și instalații electrice;
14	Asigurarea unei protecții eficiente la pătrunderea apei în echipamentele electrice	Gradul de protecție la instalațiile electrice	- IP 66 pentru echipamentele din exterior	
15	Asigurarea de aparatură modernă care să aibă parametrii optimi de funcționare în timp fără a afecta mediul înconjurător.	Managementul eficient al consumurilor energetice; - minimizarea consumurilor de energie electrică.	Au în vedere reducerea pierderilor și folosirea eficientă a instalațiilor; - utilizarea aparatelor de iluminat cu surse LED.	



REGLEMENTĂRI LEGALE

- HG 907/2016 - privind etapele de elaborare și conținutul-cadru al documentațiilor tehnico-economice aferente obiectivelor/proiectelor de investiții finanțate din fonduri publice;
- Legea nr. 230/2006 a serviciului de iluminat public;
- Legea nr. 51/2006 a serviciilor comunitare de utilități publice;
- Legea nr. 123/2012 a energiei electrice și a gazelor naturale;
- Ordinul 5/93 din 20.03.2007 pentru aprobarea Contractului-cadru privind folosirea infrastructurii sistemului de distribuția energiei electrice pentru realizarea serviciului de iluminat public - publicat în Monitorul Oficial, Partea I, nr. 320, din 14 mai 2007;
- H.G. nr. 409/2009 pentru aprobarea Normelor metodologice de aplicare a Ordonanței Guvernului nr. 22/2008 privind eficiența energetică și promovarea utilizării la consumatorii finali a resurselor regenerabile de energie;
- Directiva 2012/27/UE a Parlamentului European și a Consiliului din 25 octombrie 2012 privind eficiența energetică, de modificare a Directivelor 2009/125/CE și 2010/30/UE și de abrogare a Directivelor 2004/8/CE și 2006/32/CE;
- Ordinul 86/2007 pentru aprobarea Regulamentului-cadru al serviciului de iluminat public - publicat în Monitorul Oficial, Partea I, nr. 320, din 14 mai 2007;
- Ordonanța Guvernului 71/2002 privind organizarea și funcționarea serviciilor publice de administrare a domeniului public și privat de interes local - publicată în Monitorul Oficial, Partea I, nr. 648, din 31 august 2002.
- SR 13201 - Iluminatul public
- IEC 60287 - Cabluri electrice - calculul încărcărilor;
- EN 60598 - Aparate de iluminat;
- SR EN 50419 privind marcarea echipamentelor electrice și electronice
- SR-13433 - Iluminatul căilor de circulație;
- SR HD 60364 series - Instalații electrice pentru construcții;
- SR CEI 60479 - Efectele curentului asupra corpului uman și animalelor;
- SR EN 61000 - Compatibilitate electromagnetică (CEM);
- SR EN 61557 - Securitate electrică în rețele de distribuție de joasă tensiune de până la 1000 V c.a. și 1 500 V c.c. - Echipamente pentru încercare, măsurare sau supraveghere a măsurilor de protecție;
- SR EN 62305 - Protecția împotriva trăsnetului - Partea 1: Principii generale;
- SR EN ISO 14001-2005 - Sistem de management de mediu. Cerințe cu ghid de utilizare;
- SR EN ISO 9001-2001 - Sisteme de managementul calității;
- STAS 80-74-76 - Încrucișări între liniile de contact pentru tramvaie și troleibuze și linii electrice aeriene de telecomunicații;
- STAS 290-80 - Încrucișări între linii de energie electrică și linii de telecomunicații;
- STAS 566-80 - Cleme și armături pentru linii electrice aeriene;
- STAS 831-88 - Utilizarea în comun a stâlpilor pentru energia electrică de tracțiune și de telecomunicații;
- STAS 930-75 - Rețele electrice. Tensiuni nominale și abateri admisibile;
- STAS 12604/90 - Instalații de legare la nulul de protecție;



- PE 101/85 - Normativ construcția instalațiilor electrice de conexiuni și transformare;
- NTE 007/08/00 - Normativ execuție și proiectare rețele în cablu subteran;
- PE 106/95 - Normativ pentru proiectarea și executarea LEA J.T.;
- PE 124/95 - Normativ privind alimentarea cu energie electrică a consumatorilor;
- PE 132/95 - Normativ calcul rețele alimentare cu energie electrică a consumatorilor;
- 1RE-Ip-30/2004 - Indreptar de proiectare și execuție instalații de legare la pământ;
- 3RE-I23/88 - Instrucțiuni de exploatare și întreținere a instalației de legare la pământ;
- Legea 319/2006 - Securității și sănătății în muncă;
- H.G. 1425/2006 - Norme metodologice de aplicare a Legii 319/2006;
- H.G. 955/2010 - modificarea și completarea Normelor metodologice de aplicare a prevederilor Legii securității și sănătății în muncă nr. 319/2006, aprobate prin Hotărârea Guvernului nr. 1.425/2006;
- H.G. 300/2006 - privind cerințele minime de securitate și sănătate pentru șantierele temporare sau mobile;
- H.G. 1051/2006 - privind cerințele minime de securitate și sănătate pentru manipularea manuală a maselor care prezintă riscuri pentru muncitori;
- H.G. 1048/2006 - privind cerințele minime de securitate și sănătate pentru utilizarea de către lucrători a echipamentelor individuale de protecție la locul de muncă;
- H.G. 971/2006 - privind cerințele minime pentru semnalizarea de securitate și/sau sănătate la locul de muncă;
- H.G. 1876/2005 - privind cerințele minime de securitate și sănătate referitoare la expunerea lucrătorilor la riscurile generate de vibrații;
- H.G. 493/2006 - privind cerințele minime de securitate și sănătate referitoare la expunerea lucrătorilor la riscurile generate de zgomot;
- H.G. 1091/2006 - privind cerințele minime de securitate și sănătate pentru locul de muncă;
- H.G. 1146/2006 - privind cerințele minime de securitate și sănătate pentru utilizarea în muncă de către lucrători a echipamentelor de muncă;
- H.G. 1028/2006 - privind cerințele minime de securitate și sănătate în muncă referitoare la utilizarea echipamentelor cu ecran de vizualizare;
- H.G. 601/2007 - pentru modificarea și completarea unor acte normative din domeniul securității și sănătății în muncă;
- H.G. 520/2016 privind cerințele minime de securitate și sănătate referitoare la expunerea lucrătorilor la riscuri generate de câmpurile electromagnetice.
- H.G. nr. 355/2007 privind supravegherea sănătății lucrătorilor.
- SR EN ISO 14001/1997 - Sisteme de Management de Mediu – Specificații și ghid de utilizare;
- OG 195/2005 privind Protecția Mediului, aprobată de Legea nr. 265/29.06.2006, cu modificările și completările ulterioare, valabile la data executării lucrărilor;



- Legea Apelor nr. 107 /1996 modificată și completată prin Legea 310/2004;
- Legea nr.104/2011 - Privind calitatea aerului înconjurător;
- Regulament (CE) nr.842 din 2006 - Privind anumite gaze fluorurate cu efect de seră;
- Legea nr.211/2011 - Privind regimul deșeurilor;
- HG 856/2002 - Privind evidența gestiunii deșeurilor și pentru aprobarea listei cuprinzând deșeurile, inclusiv deșeurile periculoase.
- Legea 307/2006 - privind apărarea împotriva incendiilor;
- OUG nr. 52/ 2015 pentru modificarea și completarea Legii nr. 307/2006 privind apărarea împotriva incendiilor;
- Legea nr. 481 / 08.11.2004 - Privind protecția civilă;
- Ordinul 163/2007 al ministrului administrației și internelor pentru aprobarea Normelor generale de apărare împotriva incendiilor;
- PE 009/1993 - Normativ de prevenire, stingere și dotare împotriva incendiilor pentru ramura energiei electrice și termice;
- PE 013/1994 - Normativ privind metodele și elementele de calcul a siguranței în funcționarea instalațiilor energetice;
- P 118 - 1999 - Normativ de siguranța la foc a construcțiilor.
- Legea nr. 177/2015 pentru modificarea și completarea Legii nr. 10/1995 privind calitatea în construcții;
- HG nr. 766 din 21 noiembrie 1997 - pentru aprobarea unor regulamente privind calitatea în construcții;
- HG nr. 273/1994 - privind aprobarea Regulamentului de recepție a lucrărilor de construcții și instalatii aferente acestora;
- PE 116/94 - Normativ de încercări și măsurători la echipamente și instalații electrice.

Lista de mai sus nu este limitativă, ea putând fi completată cu toate actele normative aplicabile diferitelor categorii de lucrări necesare pentru realizarea contractului.

Întocmit
ing. Zetu Corina

Verificat,
ing. Zetu Constantin





MEMORIU TEHNIC – INSTALAȚII ELECTRICE

Standarde și normative:

Descrierea constructivă a soluției proiectate:

Investiția propune un sistem inovativ pentru modernizarea, eficientizarea și extinderea sistemului de iluminat public în comuna Scobinți, județul Iași prin înlocuirea lămpilor existente cu lămpi LED cu sistem de dimare încorporat, extinderea sistemului de iluminat și instalarea sistemului de telegestiune pentru controlul, monitorizarea, măsurarea și gestionarea funcționării în parametri optimi a rețelei de iluminat public.

Lucrările proiectate vor conduce la asigurarea condițiilor adecvate circulației rutiere și pietonale din zonă și vor influența benefic zona din punct de vedere urbanistic și ecologic.

Investiția propune înlocuirea a 30 de corpuri de iluminat existente cu lămpi de iluminat TIP LED complet echipate de 30W, cu sistem de dimare care permite reglarea fluxului luminos și extinderea sistemului de iluminat prin montarea a 60 de stâlpi noi complet echipați cu 60 de lămpi LED de 20W complet echipate, instalarea unui sistem de panouri fotovoltaice cu o putere instalată de 5,9 kW și instalarea sistemului de telegestiune care va avea capacitatea să controleze, să monitorizeze, să măsoare și să gestioneze funcționarea în parametri optimi a rețelei de iluminat public stradal-rutier a localității, indiferent de poziția geografică a acesteia, tipologia rețelei de alimentare cu energie electrică sau alte condiții locale de funcționare a sistemului de iluminat public. Se vor monta corpuri de iluminat cu LED-uri pe fiecare categorie de drum analizată astfel încât să se respecte clasa specificată pentru categoria de drum și reglementările în vigoare.

De asemenea se propune instalarea sistemului de telegestiune cu capacitatea să controleze, să monitorizeze, să măsoare și să gestioneze funcționarea în parametri optimi a rețelei de iluminat public stradal-rutier și rutier a localității, indiferent de poziția geografică a acesteia, tipologia rețelei de alimentare cu energie electrică sau alte condiții locale de funcționare a sistemului de iluminat public, cu obținerea de reduceri semnificative de emisii de CO₂, consum de energie electrică și costuri de exploatare și îmbunătățind, în același timp, fiabilitatea sistemului de iluminat public.

Soluția tehnică propusă pentru modernizare prevede înlocuirea următoarelor componente ale sistemului de iluminat:

- lămpi de iluminat LED cu puterea de 30W;
- console pentru fixare corpuri tip cârjă - care asigură prinderea pe stâlp și orientarea aparatelor de iluminat față de carosabil;
- brațară zincată pentru prindere consolă pe stalp (inclusiv șurub, piuliță, șaibă);
- accesorii, respectiv cleme de deviație tip CDD;
- cablu tip CYYF pentru conectarea lămpii la rețea;
- sistem de telegestiune.



Modernizarea, extinderea și creșterea eficienței energetice a infrastructurii de iluminat public în comuna Scobinți, județul Iași

SOLUȚIA TEHNICĂ PROPUȘĂ PENTRU MODERNIZARE

Nr. Crt.	Denumire	Clasa de iluminat	Lămpi 30 W	Lămpi 50 W	Lățime drum	Lungime rețea(m)	Nr. benzi	Nr. De stâlpi	Înălțime stâlpi	Distanță stâlpi	Nr corpuri iluminat
SAT ZAGAVIA, COMUNA SCOBINȚI, JUDEȚUL IAȘI											
1.	Strada nr. 3	M6	22		3-4m	900	2	22	9m/10m	35-40	22
2.	Strada nr. 4	M6	8		3-4m	300	2	8	9m/10m	35-40	8
TOTAL SISTEM DE ILUMINAT CARE URMEAZĂ SĂ FIE MODENIZAT			30			1200		30			30

Soluția tehnică pentru extindere prevede următoarele componente ale sistemului de iluminat:

- lămpi de iluminat LED cu puterea de 20W;
- Stalpi noi (fundații, stâlpi, elemente de susținere a liniilor, instalații de legare la pământ);
- Cablu extindere rețea LEA 0,4 tip T2X 50 OL-AL 16+25;
- console pentru fixare corpuri tip cârjă - care asigură prinderea pe stâlp și orientarea aparatelor de iluminat față de carosabil;
- brațară zincată pentru prindere consolă pe stalp (inclusiv șurub, piuliță, șaibă);
- accesorii, respectiv cleme de deviație tip CDD;
- cablu tip CYYF pentru conectarea lămpii la rețea;
- panouri fotovoltaice;
- invertor fotovoltaic;
- kit montaj, cabluri și conectori;
- sistem de telegestiune

SOLUȚIA TEHNICĂ PROPUȘĂ PENTRU EXTINDERE

Nr. Crt.	Denumire	Clasa de iluminat	Lămpi Noi** 20 W	Lămpi Noi** 30 W	Lățime drum	Lungime rețea(m)	Nr. benzi	Nr. De stâlpi Noi*	Înălțime stâlpi	Distanță stâlpi	Nr corpuri iluminat Noi**
SAT STICLĂRIA, COMUNA SCOBINȚI, JUDEȚUL IAȘI											
1.	Strada nr. 1	M6	5		3-4m	180	2	5	9m/10m	35-40	5
2.	Strada nr. 2	M6	10		3-4m	395	2	10	9m/10m	35-40	10
SAT ZAGAVIA, COMUNA SCOBINȚI, JUDEȚUL IAȘI											
3.	Strada nr. 5	M6	8		3-4m	315	2	8	9m/10m	35-40	8
SAT FETEȘTI, COMUNA SCOBINȚI, JUDEȚUL IAȘI											
4.	Strada nr. 6	M6	5		3-4m	190	2	5	9m/10m	35-40	5
SAT BADENI, COMUNA SCOBINȚI, JUDEȚUL IAȘI											
5.	Strada nr. 7	M6	4		3-4m	190	2	4	9m/10m	35-40	4
6.	Strada nr. 8	M6	6		3-4m	250	2	6	9m/10m	35-40	6
7.	Strada nr. 9	M6	22		3-4m	880	2	22	9m/10m	35-40	22
TOTAL SISTEM DE ILUMINAT CARE URMEAZĂ SĂ FIE EXTINS			60			2.400		60			60

*Reprezintă propunerea de extindere a numărului de stâlpi noi(stâlpii nu există) pe strada identificată, stâlpii au fost estimați prin vizita în teren, tronsonul necesită extindere prin instalarea de stâlpi noi.

**Reprezintă propunerea de extindere a numărului de lămpi LED noi(lămpile nu există) pe strada identificată, lămpile au fost estimate prin vizita în teren, tronsonul necesită extindere prin instalarea de lămpi LED noi.



Toate materialele puse în operă vor respecta fișele tehnice și vor fi însoțite de certificate de calitate și declarații de conformitate emise de producător/furnizor iar în cazul lămpilor cu LED se vor prezenta și următoarele documente: certificat de garanție – emis de producător / furnizor, vor avea aplicat marcajul CE în conformitate cu directivele europene în vigoare, fișă tehnică a corpului și declarația producătorului care să certifice că echipamentele, identificate în certificatele de garanție, sunt noi.

Soluția de alimentare cu energie electrică

Alimentarea cu energie electrică a trosoanelor de iluminat public se va realiza de la rețeaua de energie electrică a comunei Scobinți, prin intermediul unor cabluri de joasă tensiune pozate aerian (LEAJT).

Instalațiile electrice de joasă tensiune au următoarele caracteristici:

- Joasă tensiune: $230 \pm 10\%$, având un timp de amorsare de 8-10 min;
- Frecvența: 50 Hz;

Sistemul de telegestiune cerințe tehnice minime:

- să instaleze, să pună în funcțiune/să configureze și să gestioneze sistemul de iluminat la un cost redus și fără erori;
- să comute, să diminueze și să crească nivelul de iluminare în funcție de lumina ambientală, programe, programări, calendare sau semnale în timp real;
- să colecteze și să gestioneze datele privind consumul de energie cu o precizie ridicată pentru utilizator; sistemul va genera rapoarte automate privind consumul anual pentru tot proiectul;
- să identifice defecțiunile, anomaliile și alte defecțiuni ale aparatului de iluminat și ale alimentării cu energie electrică;
- să monitorizeze orele de funcționare, starea aparatelor de iluminat și a dispozitivelor electronice de control atât în scopuri de întreținere predictivă cât și pentru asigurarea respectării garanției; sistemul va genera un raport automat cu numărul de ore de funcționare pentru fiecare punct luminos, identificat GPS, o medie a orelor de funcționare, nivelul de dimming la momentul interogării, nivelul de dimming programat (la momentul interogării), energia totală consumată de aparat pe toată durata de funcționare, coordonatele GPS ale aparatului de iluminat, valoarea puterii consumate în momentul interogării(w), pe întreaga durată a proiectului;
- să existe posibilitatea integrării gis pentru diferite elementele identificabile (stâlpi, posturi de transformare, panouri electrice de distribuție, gaz, apa/canal, parcaje, etc.) cu posibilitatea de atribuire a informațiilor ce țin de mentenanța acestora dar și de inventarierea lor;
- să fie compatibil cu diferiți senzori (poluare, meteo, CO₂, temperatura, umiditate, ploaie, vânt, de mișcare, radar) realizați de producători distincți precum și cu alte dispozitive de control, comandă și măsură, să poată crea hărți termo și/sau de trafic;
- să aibă posibilitatea de configurare a mai multor grupuri de lucru (scenarii de funcționare) diferite: intersecții, treceri pietoni, parcuri, pietonal la care pot fi alocate oricare dintre aparatele de iluminat existente în sistemul de control/oricare din prizele de alimentare a iluminatului festiv, în funcție de aplicația deservită (iluminat stradal, iluminat parcuri, iluminat treceri de pietoni, iluminat festiv, etc). In caz de nevoie, aceste



aparate de iluminat pot fi transferate într-un mod facil pe alte grupuri de lucru (scenarii de funcționare) sau de lungă durată, sărbători, etc.

- i) să pună la dispoziția AFM, cu titlu gratuit, un cont de observator în care se vor genera automat informații privind funcționalitatea sistemului și reducerea economiei de energie;
- j) să ofere posibilitatea AFM să genereze un raport actualizat, prin apăsarea unui buton din aplicație denumit „generează raport”;
- k) să colecteze date de la controlerile de puncte de lumină și să le furnizeze utilizatorului sau către software-uri terțe, cum ar fi sistemele de gestionare a activelor (AMS), sistemele de informații geografice (GIS);
- l) să furnizeze interfețe și/sau mecanisme pentru a interacționa cu o varietate de senzori și platforme inteligente pentru a ajusta nivelurile de lumină și pentru a oferi informații care să contribuie la îmbunătățirea serviciilor, confortului și siguranței;
- m) să ruleze aplicația web pe oricare browser, atât sub Windows OS dar și MAC OS, pe tableta sau telefon mobil, accesul fiind posibil de pe orice dispozitiv cu browser încorporat și cu internet activ;
- n) să reprezinte grafic fiecare dispozitiv de control/aparat de iluminat și starea acestuia, pe o hartă, în funcție de coordonatele GPS;
- o) în cazul lipsei de comunicație aparatele de iluminat vor funcționa normal, pe baza celei mai recente programări transmise;
- p) să fie scalabile pentru a gestiona un volum tot mai mare de date și un număr tot mai mare de dispozitive pentru a se potrivi creșterii pe viitor;
- q) pentru clasele de drum M5, M6, P5, P6 și P7 și pentru zonele de conflict (C0-C5) nu este obligatorie funcția de dimare; pentru clasele de drum M1-M6 și P1-P7 se poate aplica funcția CLO.

Specificații tehnice minime lămpi:

- Putere: 20W; 30W ;
- Temperatură de culoare Tc: 1.800—4.000 K \pm 5%;
- Randament minim – 140 lm/w;
- Carcasa metalică/alt material rezistent la UV;
- Domeniu de utilizare iluminatul căilor de circulație rutieră;
- Tensiune nominală de alimentare: 230 V +/-15%;
- Flux luminos: minim 2800, 4200 lumeni;
- Interval temperatură ambientală: -30 +35°C;
- Indicele de redare a culorilor: Ra \geq 70;
- Tensiune de intrare: 220 – 240V;
- Sistem de dimare pentru reglarea fluxului luminos;
- Frecvența nominală în rețea: 50 Hz;
- Factor de putere: minimum 0,92;
- Cod protecție împotriva infiltrărilor: IP 66;
- Cod protecție împotriva impactului mecanic: IK09;
- Echiparea cu modul de control a fiecărui aparat de iluminat
- Sistemul conceput pentru a îndeplini cerințele standardului SR EN 13201 pentru iluminat stradal-rutier;



- Protecție la supratensiuni de comutație, supratensiuni permanente, suprasarcină, scurtcircuit, supraîncălzire;
- Elementul difuzant: sticlă sau polycarbonat stabilizat UV;
- Durata de viață nominală: minimum 100.000 ore, L80B10, certificat de producătorul de aparate de iluminat;
- Garanție aparat de iluminat: 5 ani;
- Vor avea certificare ENEC și ENEC + pentru demonstrarea performanțelor în timp sau prin rapoarte de testare emise de laboratoare acreditate, de organisme de certificare europene, care să demonstreze aceste performanțe. ;
- Clasa de izolație: I, II;
- Protecție încorporată la descărcări și supratensiuni atmosferice;
- Distribuție luminoasă de tip stradal care nu va fi influențată de apariția unor defecțiuni asupra unora dintre LED-uri.
- Corespunde standardelor pentru corpuri de iluminat: SR EN 60598;
- Corespunde standardelor din seria SR EN 50419 privind marcarea echipamentelor electrice și electronice;
- Conformitate cu Directivele Europene(Directiva de Joasă Tensiune, Directiva de Compatibilitate Electromagnetică, Directiva RoHS, Directiva DEEE);
- Marcaj CE în conformitate cu directivele europene în vigoare;
- Domeniu de utilizare: iluminatul căilor de circulație rutieră.

Specificații tehnice stâlpi beton SE 4 (h=10 m)

- Dimensiune element - Lungime [L]: 10,00 m
- Latură vârf: 15 / 15,7 cm
- Latură bază: 23,5 / 33,7 cm
- Adâncime minimă încastrare: „Lf”: 1,50 m
- Poziția liniei de marcare: „Lm”: 4,0 m
- Poziția bornelor de legare la pământ „Lp”: 2,5 m
- Lungimea porțiunii de vârf: 1,5 m
- Masă stâlp: 860kg

Specificații tehnice stâlpi beton SE 10 (h=10 m)

- Dimensiune element - Lungime [L]: 10,00 m
- Latură vârf: 25 / 26,2 cm
- Latură bază: 32 / 55 cm
- Adâncime minimă încastrare: „Lf”: 1,50 m
- Poziția liniei de marcare: „Lm”: 4,0 m
- Poziția bornelor de legare la pământ „Lp”: 2,5 m
- Lungimea porțiunii de vârf: 0,8 m
- Masă stâlp: 2110kg

Specificații tehnice minime console tip 1:

- Domeniu de utilizare: susținerea corpurilor de iluminat;
- Material: Este executată din țevă zincată rotundă;
- Diametru: \varnothing 48 mm;
- Grosime: Min. 1,5 mm;
- Lungime totală: 1,5 m;
- Prindere pe stâlp: 2 x Brățară zincată.



Specificații tehnice minime cleme de deviație tip CDD:

- Elemente contact: Profil laminat din aliaj Al;
- Șurub limitator cuplu: Cap dinamometric metalic calibrat;
- Elemente de strângere: OL – Zn;
- Carcasă electroizolantă: Etanșă din PA;
- Secțiune conductor principal(mm²): 16 ÷ 95 Al izolat; 50/8 Al-Ol izolat;
- Secțiune conductor derivat(mm²): 1,5 ÷ 16 Al izolat (TYIR sau concentric);
- Strângere: până la ruperea capului dinamometric;
- Curent nominal(A): 15;
- Curent de scurtcircuit(A): 650 A / 1 s;
- Rigiditate dielectrică: 4 kV / 50 Hz / 1 min;
- Umiditate relativă a aerului(%):100;
- Radiația solară maximă(kW/m²): 1,0;
- Temperatura ambiantă(°C): - 30 ... + 40;
- Realizarea conexiunilor în derivație între conductoare: conductoare izolate (rețea și bransament) fără îndepărtarea izolației.

Specificații tehnice minime cablu alimentare lampă tip CYYF:

- Cod de identificare: CYY-F;
- Utilizare: Pentru transportul energiei electrice în instalații fixe;
- Tensiuni nominale: U_o/U (U_m) 0,6 / 1 KV;
- Izolație: pe fiecare mănunchi cu PVC;
- Umplutură sau felie de separație: inserată între manta și mănunchi, nearnat;
- Temperatura maximă admisă pe conductor în condiții normale de exploatare: +70°C;
- Secțiune (mmp): 1,5;
- Secțiune nul (mmp): 1,5.

Specificațiile tehnice de mai sus cuprind doar reglementările semnificative. Lista nu este nici limitativă și nici exhaustivă, iar cei ce vor folosi acest document pentru punerea în operă (indiferent dacă este vorba de proiectare, furnizare de materiale și/sau echipamente, execuție sau punere în funcție) o vor utiliza ca punct de plecare și o vor actualiza și completa corespunzător.

Soluția de distribuție a energiei electrice

Distribuția energiei electrice se va realiza prin intermediul punctelor de alimentare separate, alimentarea cu energie electrică a corpurilor de iluminat realizându-se cu ajutorul unor cabluri electrice de joasă tensiune pozate aerian.



Instalația de iluminat

Din punct de vedere tehnic, constructiv, funcțional și tehnologic modernizarea și eficientizarea sistemului de iluminat public al comunei Scobinți se prezintă în următorul sens:

- preluarea amplasamentului de la beneficiar;
- montare de aparate de iluminat cu tehnologie LED;
- montare console pentru susținerea corpurilor de iluminat;
- montare brațări zincate pentru prindere consolă pe stâlp cu accesoriile necesare (șurub, piuliță, șaibă);
- montare cablu tip CYYF;
- montare cleme de derivație tip CDD;
- instalarea sistemului de telegestiune;
- verificări și măsurători electrice, mecanice, luminotehnice;
- punerea în funcțiune a sistemului de iluminat și a sistemului de telegestiune.

Montarea cablurilor torsadate

Montarea cablurilor torsadate se execută după ce au fost plantați toți stâlpii. Pentru operațiile de montare a cablului torsadat se aduc la locul de montaj tamburele cu cablu torsadat de tipul și secțiunea corespunzătoare proiectului de execuție.

Tamburele se distribuie pe teren, ținându-se seama de lungimea cablului torsadat indicată pe tambur și de lungimea panourilor liniei, în scopul reducerii numărului de înădiri și de capete de deșeu. Nu se vor efectua înădiri în deschiderea panoului. Desfășurarea și tragerea fasciculului se poate executa manual sau cu troliul mecanic, respectând indicațiile din cartea tehnică și se realizează întinderea lor la sageată cu ajutorul dispozitivului limitator al forței de tragere.

Operația de întindere a fasciculului la sageata se execută la stalpul terminal de la celalalt capăt al panoului, opus stalpului terminal de la care s-a fixat fasciculul pe stalp. Măsurarea sagetii se execută prin una din următoarele metode: vizarea la sageata sau cu dispozitivul pentru verificarea sagetilor.

Parametrii specifici sistemului de iluminat sunt caracteristici claselor de drum așa cum sunt definiți în standardele SR EN 13201:

- lumananța /stralucirea (Lm): >decât nivelul minim admis de standard;
- Valoarea de întreținere a sistemului de iluminat;
- intensitatea de iluminare orizontală (Em): >decât nivelul minim admis de standard;
- uniformitatea longitudinală: >decât nivelul minim admis de standard;
- uniformitatea transversală: >decat nivelul maxim admis de standard;
- gradul de orbire al conductorului auto: < decât nivelul maxim admis de standard;
- gradul de iluminare al vecinătăților: >decât nivelul minim admis de standard;
- valoarea SLEEC-L: cât mai scăzută în condițiile respectării parametrilor prezentați;
- consumul energetic: < decât nivelul actual;
- costuri de întreținere: < decât nivelul actual;



SISTEMUL FOTOVOLTAIC - INSTALATĂ DE 5,9 KW

Normative aplicabile:

- SR EN 62446 – Sisteme fotovoltaice conectate la rețea
- SR EN 61215 – Panouri fotovoltaice
- SR EN 61730 – Cerințe de siguranță pentru module fotovoltaice
- Normativ I7/2011 – Instalații electrice

Componentele sistemului:

Invertor fotovoltaic – 6 kW

Rol: transformă energia electrică produsă de panouri (curent continuu – DC) în curent alternativ (AC) compatibil cu rețeaua de 230 V.

Funcții principale:

- Urmărirea punctului de putere maximă (MPPT) pentru eficiență optimă.
- Protecții integrate: supratensiune, scurtcircuit, anti-islanding (deconectare automată la căderea rețelei). Sincronizare cu rețeaua publică (tensiune și frecvență).

- Putere intrare DC: ≥ 6 kW
- Voltaj maxim: 1000 V
- Voltaj pornire: 140 V
- Voltaj nominal: 220-240 V
- Interval MPP: 140-1000 V
- Număr MPPT: 2
- Număr stringuri/MPPT: 1
- Curent maxim pe MPPT: 15 A
- Putere ieșire AC: ≥ 6 kW
- Voltaj nominal: 230 V (180–280 V)
- Frecvență: 50/60 Hz
- Distorsiuni armonice totale (THDI): $< 3\%$
- Eficiență: $\geq 95\%$
- Protecție la scurtcircuit integrată
- Certificat CE, garanție 3 ani

Panouri fotovoltaice monocristaline (10 X 590 W)

Rol: captează radiația solară și o transformă în energie electrică DC.

Caracteristici:

- Putere unitară: min 590 W → total $\approx 5,90$ kW.
- Putere nominală panou: ≥ 590 W
- Eficiență: $\geq 21\%$
- Tehnologie: monocristalină PERC/TOPCon
- Degradare maximă după 25 ani: $\leq 16\%$
- Interval temperatură de funcționare: $-25^{\circ}\text{C} \dots +75^{\circ}\text{C}$
- Certificat CE, garanție 5 ani

Kit montaj acoperiș

- Asigură fixarea mecanică sigură a panourilor pe acoperiș.
- Sistem de prindere din aluminiu anodizat
- Include: șine, cleme intermediare și terminale, îmbinări, șuruburi inoxidabile
- Compatibil cu acoperișuri tip țiglă / tablă
- Rezistență la coroziune și încărcări mecanice (vânt, zăpadă)



Cabluri și conecție

- Cablu solar 1×6 mm² (roșu + negru), izolație UV
- Cablu MYYM 3×6 mm², izolație PVC pentru alimentare AC
- Cablu de împământare conform normativelor locale
- Protecții mecanice: copex UV, canal PVC

Etapele principale de montaj:

1. Pregătirea lucrării
 - Verificarea structurii acoperișului (rezistență, orientare, înclinare).
 - Stabilirea traseelor pentru cabluri DC și AC.
 - Alegerea poziției invertorului (ventilată, accesibilă).
2. Montajul kitului de prindere
 - Fixarea șinelor de aluminiu pe acoperiș cu elemente dedicate (cârlige pentru țigla sau bride pentru tablă).
 - Verificarea paralelismului și planeității șinelor.
 - Montarea clemelor intermediare și terminale.
3. Instalarea panourilor
 - Așezarea panourilor pe șine.
 - Fixarea cu cleme și șuruburi inoxidabile.
 - Verificarea alinierii și a unghiului de montaj.
4. Conexiuni DC
 - Conectarea panourilor în string unic cu mufe MC4.
 - Traseu cabluri DC protejat cu copex UV.
 - Montaj protecții DC (siguranțe, descărcătoare supratensiune).
5. Montaj invertor
 - Fixarea invertorului pe perete.
 - Conectarea cablurilor DC la intrarea invertorului.
 - Conectarea cablurilor AC la ieșirea invertorului.
6. Conexiuni AC și împământare
 - Legarea invertorului la tabloul electric prin cablu MYYM 3×6 mm².
 - Montaj protecții AC (siguranță automată, diferențială, descărcător supratensiune).
 - Conectarea cablului de împământare la priza de pământ a clădirii.
7. Testare și punere în funcțiune
 - Verificarea polarității și continuității cablurilor.
 - Măsurarea rezistenței de împământare.
 - Pornirea invertorului și verificarea sincronizării cu rețeaua.

Soluție de integrare în sistem

Sistemul fotovoltaic propus (putere totală instalată 5,9 kW) va fi integrat în rețeaua electrică a clădirii Primăriei prin soluție on-grid, la tabloul general, în aval de punctul de măsură. Energia produsă se va utiliza pentru compensarea energiei consumate de preluat din rețea, iar compensarea consumului noilor lămpi de iluminat public aferente componentei de extindere și se va realiza prin mecanismul de compensare/regularizare acordat cu operatorul de distribuție.



Modernizarea, extinderea și creșterea eficienței energetice a infrastructurii de iluminat public în comuna Scobinți, județul Iași

Pentru conformare la cerințele operatorului de distribuție, se va parcurge procedura de obținere a Avizului Tehnic de Racordare (ATR) cu implementarea condițiilor impuse în aviz.

SISTEM PROIECTAT			
TIP LAMPA LED	CONSUM (W)	BUCATI	CONSUM (kW)
LAMPI TIP 1 - 20W	16	0	0,0000
LAMPI TIP 2 - 30W	24	30	0,7200
LAMPI TIP 3 - 50W	40	0	0,0000
TOTAL		30	0,7200
CONSUM LAMPI CU PROGRAM DE DIMARE			
TIP LAMPA LED	CONSUM 60%	CONSUM 100%	CONSUM FINAL
LAMPI TIP 1 - 20W	12	20	16
LAMPI TIP 2 - 30W	18	30	24
LAMPI TIP 3 - 50W	30	50	40
Consum final anual de energie (Cf) kW/an			3.237,00
Puterea totala a corpurilor nou-montate (Pin) = Pnn+Pbn - kW			0,7800
Puterea totala nominala a surselor (Pnn) - kW			0,7200
Puterea totala a aparatajului de comanda + Sist. Telegestiune (Pbn) - kW			0,0600
Numar mediu ore functionare / an			4.150,00
Puterea totală instalată a corpurilor de iluminat proiectate - W			780,00

Nr. Crt.	Indicatori măsurați - Sistem existent	
1.	Puterea nominală a surselor de iluminat existente (Pne) kW - total corpuri existente	2,31
2.	Puterea balastului a surselor de iluminat existente (Pbe) kW - total corpuri existente	0,00
3.	Puterea totală instalată a corpurilor de iluminat existente (Pie) kWh/an - total corpuri existente	2,31
4.	Numărul mediu de ore de funcționare a corpurilor de iluminat	4150
5.	Consumul inițial anual de energie în iluminat public Ci(kWh/an) - total corpuri existente	9.586,50
6.	Emisii CO2(kg) - Sistem iluminat existent	2.540,42
Indicatori măsurați - Sistem propus - MODERNIAZRE		
7.	Puterea totală nominală a surselor de lumină a corpurilor de iluminat nou-montate (Pnn) - kW - total corpuri noi montate	0,72
8.	Puterea totală a aparatajului de comandă al corpurilor de iluminat nou-montate +consumul sistemului de Telegestiune (Pbn) - kW - total corpuri noi montate	0,06
9.	Puterea totală instalată a corpurilor de iluminat nou-montate (Pin) - kW - total corpuri noi montate	0,78
10.	Numărul mediu de ore de funcționare a corpurilor de iluminat - total corpuri noi montate	4150
11.	Consumul final anual de energie electrică în iluminat public Ci(kWh/an) - total corpuri noi montate	3.237,00
12.	Emisii CO2(kg)/an - Sistem iluminat propus - total corpuri noi montate	857,81
Reducere Putere electrică totală - kW		1,53
Reducere kWh/an		6.349,50
Reducere CO2(kg)/an (Q)		1.682,62
ECONOMIE DE ENERGIE E_{en} %		66,23



Nr. Crt.	Indicatori mășurați - Sistem propus - EXTINDERE	
1.	Puterea totală nominală a surselor de lumină a corpurilor de iluminat nou-montate (P _{nn}) - kW - total corpuri noi montate	0,96
2.	Puterea totală a aparatului de comandă al corpurilor de iluminat nou-montate +consumul sistemului de Telegestiune (P _{bn}) - kW - total corpuri noi montate	0,30
3.	Puterea totală instalată a corpurilor de iluminat nou-montate (P _{in}) - kW - total corpuri noi montate	1,26
4.	Numărul mediu de ore de funcționare a corpurilor de iluminat - total corpuri noi montate	4150
5.	Consumul final anual de energie electrică în iluminat public Ci(kWh/an) - total corpuri noi montate - extindere	5.229,00

Pentru componenta de extindere se vor monta panouri fotovoltaice a căror putere însumată instalată va fi de 5,9 kW

Puterea instalată a panourilor fotovoltaice a fost dimensionată ținând cont de indicii de iradiere anuali din locația în care vor fi amplasate.

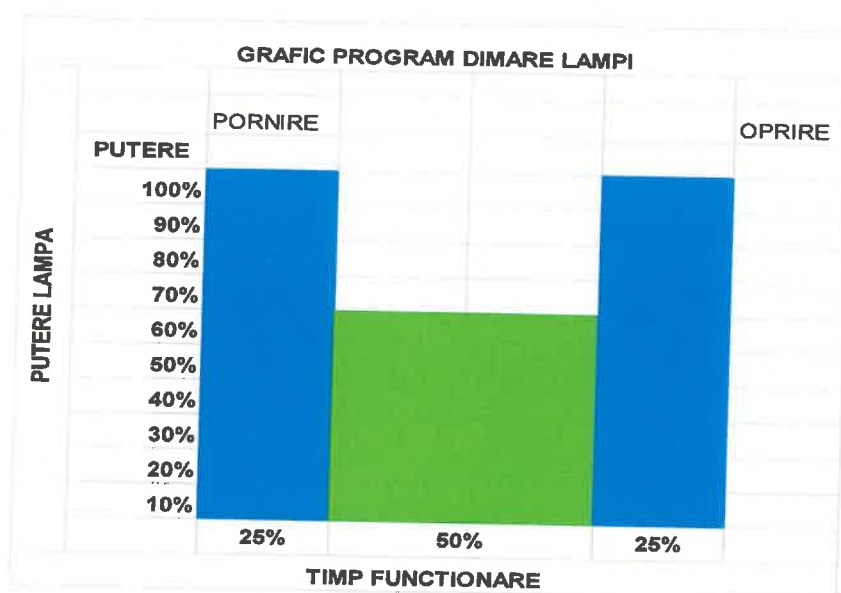

Avantaje - implementare - soluție propusă:

- În urma efectuării lucrărilor de modernizare va fi îndeplinită cerința de calitate în ceea ce privește eficiența economică a sistemului public de iluminat.
- Scăderea consumului anual de energie electrică(kw/an);
- Realizarea unui sistem de coerent pe întreaga comună prin extinderea sistemului de iluminat;
- Creșterea eficienței energetice;
- Reducerea în mod direct și a poluării luminoase, și în mod indirect poluării cu emisii de CO2 (prin reducerea consumului de energie electrică);
- Timp de intervenție redus și costuri mici în execuție și exploatare;
- Creșterea securității, siguranței și confortului cetățenilor pe timp de noapte;
- Reducerea accidentelor rutiere datorita unei mai bune vizibilități;
- Aducerea sistemului de iluminat stradal-rutier pe cât posibil la cerințele tehnice ale standardelor actuale, fără a se neglija impactul financiar asupra bugetului local;



- Optimizarea consumului de energie, creșterea eficienței energetice și financiare a sistemului de iluminat public;
- Realizarea unui raport optim calitate/cost pentru perioada de derulare a contractului de cooperare și un echilibru între riscurile și beneficiile asumate prin contract (structura și nivelul tarifelor practicate vor reflecta costul efectiv al prestației și vor fi în conformitate cu prevederile legale);
- Administrarea corectă și eficientă a bunurilor din proprietatea publică și a banilor publici;
- Ridicarea gradului de civilizație, a confortului și a calității vieții;
- Creșterea gradului de securitate individuală și colectivă în cadrul comunităților locale, precum și a gradului de siguranță a circulației rutiere și pietonale;
- Susținerea și stimularea dezvoltării economico-sociale a localităților;
- Funcționarea și exploatarea în condiții de siguranță, rentabilitate și eficiență economică a infrastructurii aferente serviciului public de iluminat;
- Sistemul de telegestiune care va avea capacitatea să controleze, să monitorizeze, să măsoare și să gestioneze funcționarea în parametri optimi a rețelei de iluminat public stradal-rutier și rutier a localității, indiferent de poziția geografică a acesteia, tipologia rețelei de alimentare cu energie electrică sau alte condiții locale de funcționare a sistemului de iluminat public, cu obținerea de reduceri semnificative de emisii de CO₂, de consum de energie electrică și de costuri de exploatare și îmbunătățind, în același timp, fiabilitatea sistemului de iluminat public.
- Diminuarea cheltuielilor reale unitare de funcționare a sistemului de iluminat public:
 - reducerea consumului de energie electrică pe tip de lampă;
 - reducerea consumului anual de energie electrică;
 - reducerea cheltuielilor pentru menținerea sistemului de iluminat;
 - valorificarea potențialului nocturn al comunei;
 - realizarea unui sistem de iluminat coerent pe întreaga comună;

Întocmit
ing. Zetu Corina

Verificat,
ing. Zetu Constantin





MEMORIU TEHNIC – REZISTENȚĂ - FUNDAȚII STÂLPI

Standarde și norme

- Normativ din 2023 pentru producerea betonului și executarea lucrărilor din beton, beton armat și beton precomprimat - Partea 1: Producerea betonului - Indicativ NE 012/1-2022
- Normativ 124/2010 PRIVIND PROIECTAREA GEOTEHNICĂ A LUCRĂRILOR DE SUSTINERE, Indicativ NP 124:2010
- Legea 212/2022 privind unele măsuri pentru reducerea riscului seismic al clădirilor
- Normativ din 2004 privind consolidarea cu fibre a elementelor structurale de beton
- Norma din 1995 privind securitatea muncii pentru prepararea, transportul, turnarea betoanelor și executarea lucrărilor de beton armat și precomprimat
- C 56-85 Normativ pentru verificarea calității și recepția lucrărilor de construcții
- Ordinul 683/2012 pentru aprobarea Reglementării tehnice "Specificație tehnică privind produse din oțel utilizate ca armături: cerințe și criterii de performanță", indicativ ST 009-2011
- Ordinul 683/2012 pentru aprobarea Reglementării tehnice "Specificație tehnică privind produse din oțel utilizate ca armături: cerințe și criterii de performanță", indicativ ST 009-2011
- Normativ din 2014 PRIVIND PROIECTAREA FUNDAȚIILOR DE SUPRAFAȚĂ, indicativ NP 112-2014
- Reglementări tehnice din 2013 "Specificație tehnică privind produse pentru construcții. Caracteristici esențiale, niveluri și clase de performanță" indicativ ST 051-2013

Specificații tehnice stâlpi beton SE 4 (h=10 m)

- Dimensiune element - Lungime [L]: 10,00 m
- Latură vârf: 15 / 15,7 cm
- Latură bază: 23,5 / 33,7 cm
- Adâncime minimă încastrare: „Lf”: 1,50 m
- Poziția liniei de marcare: „Lm”: 4,0 m
- Poziția bornelor de legare la pământ „Lp”: 2,5 m
- Lungimea porțiunii de vârf: 1,5 m
- Masă stâlp: 860kg

Specificații tehnice stâlpi beton SE 10 (h=10 m)

- Dimensiune element - Lungime [L]: 10,00 m
- Latură vârf: 25 / 26,2 cm
- Latură bază: 32 / 55 cm
- Adâncime minimă încastrare: „Lf”: 1,50 m
- Poziția liniei de marcare: „Lm”: 4,0 m
- Poziția bornelor de legare la pământ „Lp”: 2,5 m
- Lungimea porțiunii de vârf: 0,8 m
- Masă stâlp: 2110kg





Pentru Stalpii tip SE 4 și SE 10 - fundație turnată

Fundațiile se vor executa pe baza prezentei documentații care cuprinde:

❖ **Planul de situație, în care sunt indicate:**

- locul de așezare a fiecărui stâlp;
- tipul stâlpului;
- modul de fixare (fundație turnată).

❖ **Planul de execuție pentru fiecare tip de fundație, cu dimensiunile în plan și adâncimea de fundare și de încastrare a stâlpului respectiv. Pentru fundațiile de beton planul conține și clasa betonului.**

Dacă în timpul execuției gropilor de fundare se constată ca terenul de fundare nu poate asigura stabilitatea stâlpului pentru tipul de fundație prevăzut (umplutura, ape freatice de care nu s-a ținut seama la proiectare) sau în săpătura se întâlnesc lucrări sau instalații nesemnificate în proiect (fundații, conducte, cabluri subterane, canale, etc.) care fac imposibilă continuarea săpăturilor în locul, în poziția și cu dimensiunile proiectate, lucrările de săpătura trebuie oprite, șeful de echipă anunțând pe șeful de lucrare care va hotărâ fie continuarea săpăturii cu mici modificări ale amplasamentului sau luarea unor măsuri de protejare a instalațiilor întâlnite (daca este cazul). În cazul în care șeful de lucrare nu poate decide singur asupra soluțiilor modificatoare, va anunța pe proiectant și pe beneficiarul lucrării pentru verificarea celor constatate și, dacă este cazul, pentru schimbarea soluției de fundare a stâlpului respectiv.

Executarea fundațiilor turnate - principale operații de executare:

- a) Trasarea gropilor;
- b) Săparea gropilor și sprijinirea pereților;
- c) Executarea radierului și cofrarea fundațiilor;
- d) Prepararea și turnarea betonului;
- e) Decofrarea;
- f) Completări din beton după ridicarea stâlpilor;
- g) Împrăștierea pământului.

Specificațiile pentru fundația turnată aferentă stâlpilor SE4 se vor executa conform plașelor R1, R2 iar pentru fundația turnată a stâlpilor SE10 se vor executa conform plașelor R3, R4.

a) Trasarea gropilor

Verificarea aliniamentului și a poziției bornei de teren față de prevederile planului de execuție, se va executa ca la fundațiile burate.

b) Săparea gropilor și sprijinirea pereților

Forma și dimensiunile gropilor trebuie să corespundă planurilor de execuție anexate.

Săparea gropilor se va face numai cu puțin timp înainte de turnarea fundației (1-2 zile) pentru a se evita surparea pereților. Pe timpul nopții, gropile vor fi acoperite sau semnalizate.

Săparea gropilor se executa cu sprijinirea malurilor. Sprijinirile sunt obligatorii de la o adâncime de 0,75 m în terenuri slabe (nisip, umpluturi de 1,25 m în teren mijlociu loess, pietriș fin, nisipuri cu argilă amestecate cu piatră spartă sau pietriș) și de 2,00 m în teren tare (argilă grasă, nisipuri grele cu argilă, pietriș mare și mic, loess curat și uscat).



Sprijinirea malurilor se poate face cu dulapuri metalici (refolosibili) sau cu lemn sau bile căutându-se să se introducă pe cât posibil materiale din inventar din dotarea echipei.

c) Executarea radierului și cofrarea fundației

Se toarnă la baza fundației un strat egalizator de beton simplu (având clasa trecută în planul de detaliu) a cărui grosime este precizată în plan și care constituie radierul.

La executarea paharului se folosesc cutii prismice sau cilindrice confecționate din lemn, PFL bachelizat sau tablă.

Înainte de folosire, cofrajele de pe partea care vine în contact cu betonul se va unge cu un strat de decofrol. Cofrajul interior se montează după turnarea betonului care constituie radierul.

Montarea cofrajelor interioare comportă următoarele operații:

- se marchează pe partea superioară a cofrajului repere diametral opuse (la cofrajele prismatice se marchează mijlocul laturilor);
- se introduce cofrajul în groapa pe radierul turnat și se aliniază cu ajutorul reperelor și al țărășilor de control;
- se centrează cofrajul cu ajutorul unor sfori, iar verticalitatea cu firul cu plumb;
- se fixează cofrajul prin legarea lui cu sarma cu țărășii bătuți în pământ.

d) Prepararea și turnarea betonului;

Se recomandă ca temperatura betonului proaspăt la începerea turnării să fie cuprinsă între 5°C și 30°C. În perioada de timp friguros se vor lua măsuri de protecție, astfel încât betonul recent decofrat să se mențină la temperatura de +10°C...+15°C, timp de 3 zile de la turnare. În toate cazurile se va ține seama și de recomandările normativului NE 012/1-2022.

Materialele întrebunțate trebuie să corespundă indicațiilor din proiect și prescripțiilor din standardele și normele de fabricație în vigoare. Turnarea betonului nu poate începe dacă nu s-a făcut în prealabil controlul săpăturii.

Turnarea betonului se va face pe cât posibil fără întreruperi. Durata maximă admisă a întreruperii de betonare, pentru care nu se vor lua măsuri speciale de reluarea betonării, va fi între 1,5 și 2 ore, funcție de tipurile de ciment, folosite, cu sau fără adaosuri.

Pentru asigurarea condițiilor favorabile de întărire și pentru a se reduce deformațiile de contracții, se va menține umiditatea betonului în primele zile după turnare, protejând suprafețele libere prin:

- acoperirea cu materiale de protecție (prelate, rogojini etc.);
- stropirea periodică cu apa care va începe după 2 ore până la 12 ore de la turnare, în funcție de tipul cimentului utilizat și temperatura mediului.

LUCRĂRI DE PREGATIRE A EXECUȚIEI

După primirea documentației tehnico-economice de la beneficiar, executantul va trece la analiza și definitivarea concepției organizatorice a lucrărilor de construcții - montaj sub următoarele aspecte:

- delimitarea și împrejmuirea zonei respective;
- delimitarea și materializarea pe teren a zonelor respective de lucru, a fluxurilor, a fluxurilor de circulație pentru salariați și persoane străine, a materialelor de construcții, a



zonelor de lucru pentru utilaje, și a zonelor de depozitare, precum și a zonelor de repaos pentru personalul de execuție;

- stabilirea necesarului global de materiale, precum și a fluxului calendaristic de aprovizionare pe fiecare categorie în parte de material în strânsă corelație cu graficul de execuție al lucrării;

- stabilirea necesarului global de forță de muncă, precum și a ritmului de acces al personalului la lucrare pentru evitarea aglomerării inutile sau a iederilor tehnologice de timp;

- în strânsă corelație cu ordinea de execuție a lucrărilor se stabilește necesarul de utilaje de construcție.

Funcție de categoria de lucrări ce urmează a se executa se stabilesc formațiile de lucru pe meserii, precum și modul în care urmează să se desfășoare execuția.

Echipele de meseriași având calificare corespunzătoare trebuie dotate cu toate sculele, materialele și echipamentul necesar.

Șeful de șantier trebuie să aibă posibilitatea supravegherii în permanență a lucrărilor pentru asigurarea unei calități corespunzătoare a acestora, respectarea dozajelor și a consumurilor specifice de materiale, precum și efectuarea tuturor operațiilor prevăzute a se efectua.

Trasarea lucrărilor

Trasarea lucrărilor se va face în conformitate cu prevederile S.T.A.S. 9824/1, respectându-se toleranțele admisibile de trasare în plan.

Recepționarea lucrărilor de trasare se va face conform S.T.A.S. 9824/0-1974.

La recepționarea lucrărilor de trasare a axelor se vor verifica:

- modul de alcătuire a reperelor de natura sa asigure stabilitatea acestora;
- amplasarea reperelor astfel încât sa se poată asigura materializarea axelor.

TERASAMENTE

Acest capitol cuprinde sarcinile ce trebuiesc respectate la lucrările de terasamente (săpătura, umplutură, compactare și transport) la lucrările de construcții.

Stabilirea corectă a condițiilor de fundare și a măsurătorilor constructive trebuie să se bazeze pe cunoașterea corespunzătoare a caracteristicilor terenului de fundare conform studiului geotehnic.

Adâncimea minimă de fundare se stabilește în funcție de nivelul hidrostatic. Conform ghidului de proiectare GP-014-97 se stabilește modul de calcul al terenului de fundare sub acțiunea fundațiilor directe ținând seama și de efectul solicitărilor seismice.

Capacitatea portantă în regim seismic și tasările terenului de fundare în urma unei acțiuni seismice, sunt în funcție de caracteristicile geotehnice ale terenului (greutate volumetrică, coeziune, unghi de frecare internă, modul de deformare, coeficientul lui Poisson) și de accelerația maximă a mișcării seismice la suprafața terenului (considerată ca o perioada medie de revenire de 50 ani)

Acțiunile asupra terenului de fundare provin din:

- încărcări transmise de fundații și de lucrări de susținere;
- greutatea proprie a terenului;
- efecte mecanice (statice și dinamice) ale apelor subterane și de suprafață;
- șocuri, vibrații, seisme;
- efecte climatice.



Orice lucrare de terasamente va fi începută după efectuarea operației de predare-primire a amplasamentului și executarea trasării pe teren, atât în ansamblu cât și pentru fiecare obiect în parte.

Săpături - în condiții normale de execuție

Înainte de începerea lucrărilor de săpătura, beneficiarul va elibera terenul de amplasament de toate dotările edilitare ce se pot găsi în solul acestuia, rețele de apă, canalizare, termice, gaz, telefonice, electrice, etc.. Lucrările se vor ataca după împrejmuirea zonei.

Antreprenorul va respecta, la lucrările de săpături, pantele, traseele, cotele, adâncimile.

Nu se va continua executarea nici unei lucrări de construcții înainte de a se obține aprobarea privind cota săpăturii și confirmarea caracteristicilor terenului de fundare. După caz, pereții săpăturilor se vor sprijini folosindu-se sisteme de susținere temporară. Sprijinirile se vor proiecta și executa astfel încât să asigure construirea în siguranță și în ritm corespunzător a structurilor permanente, fără a se produce tasări sau deplasări ale terenului.

Partea superioară a săpăturilor (nivelul de fundare) se va ține descoperită cât mai puțin posibil.

Ultimii 15 cm se vor săpa când antreprenorul a luat toate măsurile pentru continuarea în timp util a lucrărilor următoare.

Săpături - în condiții de execuție pe timp friguros

Nu se admite execuția unui strat de săpătura în apropierea cotei de fundare pe timp friguros, fără a se lua măsuri împotriva înghețului (pentru a nu îngheța terenul) care ar duce la schimbarea condițiilor geotehnice ale terenului, pe care urmează a se funda construcția.

Umpluturi de pământ

După execuția infrastructurii (fundației) se execută sistematizarea la cotele din proiect a umpluturii de pământ ales din săpătură. Toate lucrările de umplutură se vor executa în straturi de grosime max. 20 cm., după compactare, dacă nu se precizează în proiect, cu respectarea prevederilor STAS 2914-84 și C56-85.

Îmbunătățirea terenului de fundare (unde este cazul)

Perna de balast

Fundarea se face pe o pernă de balast compactat în straturi de 20 cm cu maiul de mâna. Balastul folosit va avea granulometrie continuă.

Perna de pământ compactat

Sub fundații se va face o pernă de pământ compactat. Pentru tehnologia de execuție a pernei se va vedea studiul geotehnic.

Condiții de calitate și tehnologii de execuție

Pământul ales pentru umplutură, rezultat din săpătura, nu trebuie să conțină stratul de sol vegetal, urme de rădăcini, deoarece prin putrezire în timp ar duce la apariția de goluri cu tasări posibile. Umplerea se va executa numai pe teren bun. Nu se admite umplutura pe teren vegetal.

Transportul pământului

Pământul rezultat din săpătura se depozitează local și pe etape pentru umplutură și numai diferența rezultată se transportă cu utilaje de transport la locul de depozitare.



La transportul pământului se va ține seama de:

- distanța de transport, act încheiat de beneficiar sau proiectant cu constructorul;
- înfoierea pământului rezultat din săpătură;
- utilaje mecanice folosite.

Controlul calității lucrărilor de săpătură

Proiectantul prin obligații de proiectare sau asistenta tehnică va fi chemat pe șantier pentru verificarea și consemnarea în scris a lucrărilor în fazele ascunse, ca:

- pichetarea stâlpilor și trasarea fundațiilor;
- adâncimea de fundare (teren bun de fundare) și dimensiunile în plan ale fundațiilor;

LUCRARI DE BETOANE

Prezentul capitol cuprinde sarcinile ce trebuiesc respectate la lucrările de beton simplu confecționat cu agregate grele, turnat monolit pe șantier în elemente de construcții. Se vor respecta fazele determinate pentru atestarea calității din fișă.

Executarea și recepționarea lucrărilor de fundații se face conform cerințelor normativului NE 012/1-2022.

Înainte de începerea lucrărilor pentru executarea fundațiilor vor fi terminate lucrările pregătitoare:

- trasarea axelor și a fundațiilor;
- executarea săpăturilor manuale;
- protecția construcțiilor vecine și a instalațiilor existente în pământ;
- coborârea nivelului apelor freactice, dacă este cazul, pentru a permite executarea corpului fundațiilor în uscat;
- asigurarea suprafețelor necesare pentru amplasarea și funcționarea normală a utilajelor de lucru, a depozitelor de materiale și instalațiilor auxiliare necesare executării fundațiilor;
- verificarea dimensiunilor fundațiilor;
- verificarea corespunzătoare dintre situația reală și proiect (din punct de vedere al calității terenului, dimensiunile și poziția fundațiilor) încadrarea în limitele toleranțelor admise;
- înscrierea procesului verbal de recepție a terenului de fundare.

Dacă caracteristicile terenului nu corespund cu cele avute în vedere la proiectare, măsurile ce urmează a se lua se stabilesc împreună cu proiectantul și se transmit prin dispoziție pe șantier.

Trasarea lucrărilor de fundație face parte din trasarea lucrărilor de detaliu.

Abaterea admisă pe verticala la poziționarea fundațiilor fata de cota de nivel este de max. 10 mm.

La executarea fundațiilor trebuie avute în vedere următoarele:

- materialele întrebunțate trebuie să corespundă indicațiilor din proiect și prescripțiilor din standardele și normele de fabricație în vigoare; se atrage atenția asupra cazurilor în care proiectele prevăd ca măsuri de protecție anticorozivă utilizarea de cimenturi speciale și anumite grade de impermeabilitate a betonului;
- fundațiile se execută fără întreruperea pe distanța dintre două rosturi de trasare, în cazul în care această condiție nu poate fi respectată se procedează conform NE 012/1-2022.



Executarea lucrărilor de betonare

Pregătirea turnării betonului se va face cu respectarea condițiilor din NE 012/1-2022. Betonarea unei construcții va fi condusă nemijlocit de șeful punctului de lucru care va fi permanent la locul de turnare și va supraveghea respectarea strictă a NE 012/1-2022.

Compactarea betonului se va face mecanic prin vibrație sau manual prin bătăre și îndeșare cu respectarea condițiilor și indicațiilor din NE 012/1-2022.

Rosturi de lucru (de betonare)

În măsura în care este posibil, se vor evita rosturile de lucru, organizându-se execuția astfel încât betonarea să se facă cu întreruperea pe nivelul respectiv sau între două rosturi de dilatație. Când rosturile de lucru nu pot fi evitate, poziția lor va fi stabilită prin proiect sau fișa tehnologică a lucrărilor. La stabilirea poziției rostului de lucru se vor respecta regulile prevăzute în NE 012/1-2022.

Tratarea betonului după turnare

Pentru a se asigura condiții favorabile de întărire și de reducere a deformațiilor din contractare, betonul turnat va fi protejat pentru menținerea umidității minim 7 zile după turnare respectând indicațiile și condițiile din NE 012/1-2022.

Tolerante de execuție

Abaterile maxime admisibile la executarea elementelor de beton sunt:

- la lungime: ± 4 mm,
- la lățime: ± 3 mm.

Controlul calității lucrărilor de betoane - se vor verifica:

- calitatea pieselor metalice de prindere și montate aparent (cale rulare trafo);
- poziția pieselor;
- betonul pentru încastrare;
- prevederea tuburilor PVC (acolo unde este cazul) pentru protecția cablurilor.

Cofraje

Acest capitol cuprinde sarcinile ce trebuiesc respectate la lucrările de cofrare pentru turnarea betonului monolit simplu la elementele de construcții.

Materialele utilizate pentru cofraje vor fi materiale lemnoase, derivate ale acestuia, metal sau materiale plastice. Materialele trebuie să corespundă reglementărilor specifice în vigoare.

Operațiuni de montare a cofrajelor

- curățirea și nivelarea locului de montaj;
- trasarea poziției cofrajului;
- transportul și așezarea panourilor și a celorlalte materiale și elemente de inventar în apropierea locului de montaj;
- curățirea și ungerea panourilor;
- asamblarea și susținerea provizorie a acestora;
- verificarea poziției cofrajului pentru fiecare element de construcție atât în plan orizontal cât și pe verticală și fixarea în poziție corectă, verificarea golurilor;
- încheierea, legarea (blocarea) și sprijinirea definitivă a tuturor cofrajelor cu ajutorul dispozitivelor de blocare (juguri, tiranți, zăvoare, distanțiere, propte, contravânturi, etc.);
- etanșarea rosturilor.



Decofrarea

Părțile laterale ale cofrajelor se pot îndepărta după atingerea unei rezistențe în beton de 2,5 N/mm², încât fețele și muchiile să nu fie deteriorate.

- se ștemuiesc cu mortar de ciment găurile pentru tiranții cofrajului;
- se debavurează suprafețele de beton și se remediază defectele de turnare.

Întocmit
ing. Zetu Corina

Verificat
ing. Zetu Constantin





SECȚIUNEA III: Breviare de calcul

Studiul luminotehnic este anexat și a fost realizat utilizând programul Dialux și curbele fotometrice puse la dispoziție de către producătorii de aparate de iluminat.

Strazile sunt corespunzătoare claselor de de iluminat M6.

Suprafața carosabilă pentru zonele luate în calcul este din asfalt.

Întreținerea sistemelor de iluminat se va face la 12 luni pentru străzi. Rezultă un coeficient de mentenanță de 0,90-0,92.

Pentru proiectare au fost respectate regulile practice din normativul NP 062 – 02.

Modernizarea, extinderea și creșterea eficienței energetice a infrastructurii de iluminat public în comuna Scobinți, Județul Iași

Proiect nr. 651 / 2026, Faza PTH+DDE

Vizat,

INSPECTORATUL DE STAT ÎN CONSTRUCȚII

PROGRAM DE URMĂRIRE A CALITĂȚII LUCRĂRILOR

INVESTIȚIA:

Modernizarea, extinderea și creșterea eficienței energetice a infrastructurii de iluminat public în comuna Scobinți, Județul Iași

BENEFICIAR:

Comuna Scobinți, județul Iași

PROIECTANT:

S.C. RIVA SYSTEMS S.R.L.

EXECUTANT:

.....

În conformitate cu Legea 10/1995 (actualizată cu Legea 177/2015), Legea 49/2002, HC 273/1994, Normativ C56-2002 pentru verificarea calității și recepția lucrărilor de construcții și instalații aferente, Instrucțiuni pentru verificarea calității și recepția lucrărilor ascunse la construcții și instalații aferente cu modificările ulterioare la instrucțiuni, instrucțiuni, ordine, ordonanțe, hotărâri emise de M.U.P. L. București și Guvern precum și norme tehnice, STAS-urile și normativele în vigoare, se stabilește prezentul program pentru controlul calității lucrărilor.

Nr. Crt.	FAZA DIN LUCRARE SUPUSĂ OBLIGATORIU CONTROLULUI	Ce se controlează/verifică	Mod verificare	Condiții de acceptare	Documentul care se întocmește	Participă și semnează
1.	Predare-primire amplasament (conf. C56-02 Caiet II, pct 2.1)	Verifică corespondența amplasament cu proiectul tehnic	Conform Plan de situație/ Vizual	Conform PT+CS	P.V.	B, E
2.	Verificarea calității materialelor - Materiale și echipamente înglobate în lucrare (conf. C56-02 Caiet II, pct 3.1)	Conformitatea materialelor și echipamentelor cu cele prevăzute în proiectul tehnic	Vizual/ Documente/ Declarații/ CE/Fișe tehnice	Conform PT+CS	P.V.	B, E
3.	Verificare montare și funcționare corpuri de iluminat noi, console, sistem de telegestiune și kit fotovoltaic (conf. C56-02 Caiet II - Anexa IV.3)	Verifica montajul, conform planse montaj din proiectul tehnic	Control vizual, Planse de montaj, PE 116	Conform PT+CS	P.V.	B, E, P
4.	Verificare trasare în ansamblu cat si pentru fiecare obiect stalp SE4 si SE 10 (conf C56, Caiet II, pct 2.2)	Verifică corespondența amplasament cu proiectul tehnic	Conform Plan de situație/ Vizual	Conform PT+CS	P.V.	B, P, E

Modernizarea, extinderea și creșterea eficienței energetice a infrastructurii de iluminat public în comuna Scobinți, Județul Iași

5.	Verificare natura teren cota de fundare (conf C56, cap I, pct 1.2)	Verifica studiu cu proiectul tehnic	Conform situație/ Planse fundatie burata si turnata	Conform PT+CS	P.V.L.A.	B, P, E
6.	Verificare saptura fundatie stalpi (conf C56, Caiet V, pct 2.1)	Verificare cu proiectul tehnic	Conform Plan de situatie/ Planse fundatie burata si turnata	Conform PT+CS	P.V.L.A.	B, E
7.	Verificare cofraj fundatii (conf C56, Caiet V, pct 2.2)	Verificare cu proiectul tehnic	Conform Plan de situatie/ Planse fundatie burata si turnata	Conform PT+CS	P.V.R.C.	B, E
8.	Verificare premergatoare betonului in fundatii (conf NE 012/2/2010)	Verificare cu proiectul tehnic	Conform Plan de situatie/ Planse fundatie burata si turnata	Conform PT+CS	P.V.L.A.	B, E, P
9.	Verificarea calitatii betonului din fundatii dupa decofrare (conf C56, Caiet V, pct2.7)	Verificare cu proiectul tehnic	Conform Plan de situatie/ Planse fundatie burata si turnata	Conform PT+CS	P.V.R.C.	B, E
10.	Punerea în funcțiune a instalației (conf. C56-02 Caiet II- Anexa IV.6)	Funcționarea echipamentelor sistemului în parametri normali	Conform C56-02, cap 8, Legea 10/95, HG 343/2017, PE 116	Conform PT+CS	P.V.R.C. Raport incercari	B, E, P
11.	Recepția lucrării (conf. C56-02, cap 8, Legea 10/1995, HGR 273/94)	Verificare execuție lucrări conform proiect tehnic	HGR 273/1994	Conform PT+CS Reglementări legale	P.V.R.T.L.	B, E, P,

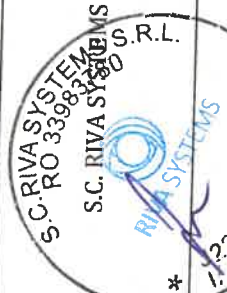
PROIECTANT,	BENEFICIAR,	EXECUTANT,
 <p>S.C. RIVA SYSTEMS S.R.L. RO 339832 12/2015</p>	Comuna Scobinți, județul Iași

DIRIGINTE SANTIER

RTE